



# KARADENİZ TEKNİK ÜNİVERSİTESİ



## 2015 İDARE FAALİYET RAPORU

## **İÇİNDEKİLER**

<b>ÜST YÖNETİCİ SUNUŞU</b> .....	<b>1</b>
<b>I- GENEL BİLGİLER</b> .....	
<b>A- Misyon ve Vizyon</b> .....	<b>2</b>
<b>B- Yetki, Görev ve Sorumluluklar</b> .....	<b>3</b>
<b>C- İdareye İlişkin Bilgiler</b> .....	<b>5</b>
1- Fiziksel Yapı.....	<b>7</b>
2- Örgüt Yapısı.....	<b>19</b>
3- Bilgi ve Teknolojik Kaynaklar .....	<b>21</b>
4- İnsan Kaynakları .....	<b>22</b>
5- Sunulan Hizmetler .....	<b>34</b>
6- Yönetim ve İç Kontrol Sistemi .....	<b>44</b>
<b>II- AMAÇ ve HEDEFLER</b> .....	
<b>A- İdarenin Amaç ve Hedefleri</b> .....	<b>46</b>
<b>B- Temel Politikalar ve Öncelikler</b> .....	<b>47</b>
<b>III- FAALİYETLERE İLİŞKİN BİLGİ VE DEĞERLENDİRMELER</b> .....	
<b>A- Mali Bilgiler</b> .....	<b>48</b>
1- Bütçe Uygulama Sonuçları .....	<b>48</b>
2- Temel Mali Tablolara İlişkin Açıklamalar .....	<b>56</b>
3- Personel/Öğrenci Mal ve Hizmet Maliyetleri .....	<b>58</b>
4- Mali Denetim Sonuçları .....	<b>60</b>
<b>B- Performans Bilgileri</b> .....	<b>61</b>
1- Faaliyet ve Proje Bilgileri .....	<b>67</b>
2- Performans Sonuçları Tablosu .....	<b>70</b>
3- Performans Sonuçlarının Değerlendirilmesi .....	<b>70</b>
4- Performans Bilgi Sisteminin Değerlendirilmesi .....	
<b>IV- KURUMSAL KABİLİYET ve KAPASİTENİN</b> <b>DEĞERLENDİRİLMESİ</b> .....	<b>71</b>
<b>A- Üstünlükler</b> .....	<b>72</b>
<b>B- Zayıflıklar</b> .....	<b>72</b>
<b>V- ÖNERİ VE TEDBİRLER</b> .....	<b>72</b>

## ÜST YÖNETİCİ SUNUŞU



Bilginin üretildiği, geliştirildiği ve yayıldığı bir alan olan üniversiteler, bilim ve teknolojiye yaşanan hızlı değişimlere ayak uydurabilmek için dinamik ve yenilikçi olmak durumundadır. Öğrencilerimizi en güncel bilgilerle donatarak geleceğe hazırlamak, eğitim-öğretim yelpazemizi çağın gereklerine göre sürekli olarak gözden geçirmek ve yeniden şekillendirmek, ülkemizi her alanda öncü kılacak araştırmalar yapmak ve değer katan hizmet üretmek her zaman ana görevlerimiz olmuştur.

Bilgi toplumuna geçiş sürecinde rekabet, insan kaynaklarının niteliği ile sağlanmakta ve bu noktada da eğitim belirleyici olarak ön plana çıkmaktadır. Yükseköğretimin öneminin her geçen gün arttığı bu dönemde Karadeniz Teknik Üniversitesi olarak Ülkemiz ve Üniversitemiz menfaatlerine yönelik eğitim, araştırma ve topluma hizmet faaliyetlerini başarı ile gerçekleştirebilmek ve bunu sürdürülebilir hale getirebilmek için kurumsallaşmayı sağlayarak ortak değerler, ilkeler ve ölçülebilir hedefler doğrultusunda hareket etmemiz gerekmektedir. Bu da geniş katılım ile desteklenerek ortaya konmuş bir stratejik plan ile mümkündür.

Şeffaflık ve hesap verebilirlik, üniversitelerin gelişme stratejilerinde en önemli parametrelerdir. Neyi, nasıl ve niçin yaptığını ve yaptıklarının doğruluğunu sorgulayan bir üniversite için kalite yönetimi vazgeçilmezdir. Sürekli iyileşme hedefinde olan üniversitemiz, tüm birimlerinde kalite ve akreditasyon çalışmalarına özel bir önem vermektedir. 2014-2018 dönemini kapsayan stratejik planımız ile Karadeniz Teknik Üniversitesini yarışmacı bir üniversite kimliğine büründürmeyi amaçlamaktayız.

2014-2018 Stratejik planımızda 2015 yılı için öngörülen faaliyetler başarıyla yürütülmüştür. Yatırım alanında; Edebiyat Fakültesini inşaatı büyük oranda tamamlanmış, Diş Hekimliği Fakültesi İnşaatına başlanmış ve Çocuk Hastanesinin kesin uygulama projeleri hazırlanmıştır. Elektronik Belge Yönetim Sistemi, Mezun Bilgi Sistemi, Mekan Yönetim Sistemi ve Stratejik Plan Bilgi Sistemi aktif olarak kullanılmaya devam edilmektedir.

5018 sayılı Kamu Mali Yönetimi ve Kontrol Kanununun hesap verme sorumluluğu çerçevesinde Üniversitemiz tüm birimlerinin katılımı ile hazırlanan 2015 Yılı Faaliyet Raporumuzu kamuoyunun bilgisine sunar, Karadeniz Teknik Üniversitesi'nin gelişmesine ve faaliyetlerin gerçekleşmesine katkı verenlere teşekkür ederim.

Saygılarımla,

**Prof. Dr. Süleyman BAYKAL**  
**Rektör**



## I- GENEL BİLGİLER

### A. Misyon ve Vizyon

#### Misyon

Eğitim-öğretim, araştırma ve toplumsal hizmet alanlarındaki uygulamalarıyla gelişime açık üretken bireylerin yetişmesine, yüksek düzeyde bilimsel ve teknolojik ürünlerin ortaya çıkmasına, toplumun kalkınmasına ve refahına öncülük yapma görevini sürdürmek.

#### Vizyon

Vereceği eğitim-öğretim hizmetleriyle yapacağı bilimsel faaliyetler ve oluşturacağı kültür ortamı ile ulusal ve uluslararası düzeyde tercih edilen bir üniversite olmak.

### B. Yetki, Görev ve Sorumluluklar

Üniversitemizin yetki, görev ve sorumlulukları Anayasamızın 30'uncu maddesi, 2547 sayılı Yükseköğretim Kanunu ile diğer ilgili Kanun ve Kanun Hükmünde Kararnamelerde sayılmıştır.

2547 sayılı Yükseköğretim Kanunu'nun 12. maddesinde belirtilen Yükseköğretim Kurumlarının görevleri aşağıda sıralanmıştır.

- a) Çağdaş uygarlık ve eğitim-öğretim esaslarına dayanan bir düzen içinde, toplumun ihtiyaçları ve kalkınma planları ilke ve hedeflerine uygun eğitim-öğretim, bilimsel araştırma, yayın ve danışmanlık yapmak,
- b) Kendi ihtisas gücü ve maddi kaynaklarını rasyonel, verimli ve ekonomik şekilde kullanarak, milli eğitim politikası ve Yükseköğretim Kurulu tarafından yapılan plan ve programlar doğrultusunda, ülkenin ihtiyacı olan dallarda ve sayıda insan gücü yetiştirmek,
- c) Türk toplumunun yaşam düzeyini yükseltici ve kamuoyunu aydınlatıcı bilim verilerini söz, yazı ve diğer araçlarla yaymak,
- d) Örgün, yaygın, sürekli ve açık eğitim yoluyla toplumun özellikle sanayileşme ve tarımda modernleşme alanlarında eğitilmesini sağlamak,
- e) Ülkenin bilimsel, kültürel, sosyal ve ekonomik yönlerden ilerlemesini ve gelişmesini ilgilendiren sorunlarını, diğer kuruluşlarla işbirliği yaparak, kamu kuruluşlarına önerilerde bulunmak suretiyle öğretim ve araştırma konusu yapmak, sonuçlarını toplumun yararına sunmak ve kamu kuruluşlarınca istenecek inceleme ve araştırmaları sonuçlandırarak düşüncelerini ve önerilerini bildirmek,
- f) Eğitim - öğretim ve seferberliği içinde, örgün, yaygın, sürekli ve açık eğitim hizmetini üstlenen kurumlara katkıda bulunacak önlemleri almak,
- g) Yörelereindeki tarım ve sanayinin gelişmesine ve ihtiyaçlarına uygun meslek elemanlarının yetişmesine ve bilgilerinin gelişmesine katkıda bulunmak, sanayi, tarım ve sağlık hizmetleri ile diğer hizmetlerde modernleşmeyi, üretimde artışı sağlayacak çalışma ve programlar yapmak, uygulamak ve yapılanlara katılmak, bununla ilgili kurumlarla işbirliği yapmak ve çevre sorunlarına çözüm getirici önerilerde bulunmak,
- h) Eğitim teknolojisini üretmek, geliştirmek, kullanmak, yaygınlaştırmak,

- i) Yükseköğretimin uygulamalı yapılmasına ait eğitim - öğretim esaslarını geliştirmek, döner sermaye işletmelerini kurmak, verimli çalıştırmak ve bu faaliyetlerin geliştirilmesine ilişkin gerekli düzenlemeleri yapmaktır.

## Üniversite Organları

2547 sayılı Yükseköğretim Kanununun 13' üncü maddesi ile Üniversite organları; Rektör, Senato ve Üniversite Yönetim Kurulu olmak üzere oluşturulmuştur.

### Rektör

Rektör, Profesör akademik unvanına sahip kişiler arasından görevdeki rektörün çağrısı ile toplanacak üniversite öğretim üyeleri tarafından seçilecek adaylar arasından Cumhurbaşkanınca atanır ve görev süresi dört yıl olup iki dönemden fazla rektörlük yapılamaz. Atanma 2547 sayılı kanunun 13. maddesindeki usule göre yapılır.

Rektör, kendisine yardım etmek üzere, Üniversitenin aylıklı profesörleri arasından en çok üç kişiyi rektör yardımcısı olarak beş yıl için atar.

Üniversite tüzel kişiliğini temsil eden Rektörün görev yetki ve sorumlulukları aşağıda belirtilmiştir.

- Üniversite kurullarına başkanlık etmek, yükseköğretim üst kuruluşlarının kararlarını uygulamak, üniversite kurullarının önerilerini inceleyerek karara bağlamak ve bağlı kuruluşlar arasında düzenli çalışmayı sağlamak,
- Her eğitim - öğretim yılı sonunda ve gerektiğinde üniversitenin eğitim - öğretim, bilimsel araştırma ve yayım faaliyetleri hakkında Üniversitelerarası Kurula bilgi vermek,
- Üniversitenin yatırım programlarını, bütçesini ve kadro ihtiyaçlarını, bağlı birimlerinin ve üniversite yönetim kurulu ile senatonun görüş ve önerilerini aldıktan sonra hazırlamak ve yükseköğretim kuruluna sunmak,
- Gerekli gördüğü hallerde üniversiteyi oluşturan kuruluş ve birimlerde görevli öğretim elemanlarının ve diğer personelin görev yerlerini değiştirmek veya bunlara yeni görevler vermek,
- Üniversitenin birimleri ve her düzeydeki personeli üzerinde genel gözetim ve denetim görevi yapmak,
- Bu kanun ile kendisine verilen diğer görevleri yapmaktır.

### Senato

Senato; Rektörün başkanlığında, rektör yardımcıları, dekanlar ve her fakülteden fakülte kurullarınca üç yıl için seçilecek birer öğretim üyesi ile rektörlüğe bağlı enstitü ve yüksekokul müdürlerinden teşekkül eder.

Görevleri;

- Üniversitenin eğitim - öğretim, bilimsel araştırma ve yayım faaliyetlerinin esasları hakkında karar almak,
- Üniversitenin bütününe ilgilendiren kanun ve yönetmelik taslaklarını hazırlamak veya görüş bildirmek,

- Rektörün onayından sonra Resmi Gazete’de yayımlanarak yürürlüğe girecek olan üniversite veya üniversitenin birimleri ile ilgili yönetmelikleri hazırlamak,
- Üniversitenin yıllık eğitim – öğretim programını ve takvimini inceleyerek karara bağlamak,
- Bir sınava bağlı olmayan fahri akademik unvanlar vermek ve fakülte kurullarının bu konudaki önerilerini karara bağlamak,
- Fakülte kurulları ile rektörlüğe bağlı enstitü ve yüksekokul kurullarının kararlarına yapılacak itirazları inceleyerek karara bağlamak,
- Üniversite yönetim kuruluna üye seçmek ve 2547 sayılı Kanunla kendisine verilen diğer görevleri yapmaktır.

## **Yönetim Kurulu**

Yönetim kurulu, rektörün başkanlığında dekanlardan, üniversiteye bağlı değişik öğretim birim ve alanlarını temsil edecek şekilde senatoca dört yıl için seçilecek üç profesörden oluşur. Ayrıca rektör yardımcıları da oy hakkı olmaksızın yönetim kurulu toplantılarına katılabilirler.

Görevleri;

- Yükseköğretim üst kuruluşları ile senato kararlarının uygulanmasında belirlenen plan ve programlar doğrultusunda rektöre yardım etmek,
- Faaliyet plan ve programlarının uygulanmasını sağlamak; üniversiteye bağlı birimlerin önerilerini dikkate alarak yatırım programını, bütçe tasarısı taslağını incelemek ve kendi önerileri ile birlikte rektörlüğe sunmak,
- Üniversite yönetimi ile ilgili rektörün getireceği konularda karar almak,
- Fakülte, enstitü ve yüksekokul kurullarının kararlarına yapılacak itirazları inceleyerek kesin karara bağlamak,
- Kanun ile verilen diğer görevleri yapmaktır.

## C. İdareye İlişkin Bilgiler

Trabzon; coğrafi konumu, tarihî derinliği ve kültürel özellikleri bakımından yüzyıllardır stratejik öneme sahip bir kenttir. Anadolu topraklarında kurulan ve Cumhuriyet'in ilk bilim yuvalarından biri olan Karadeniz Teknik Üniversitesi, ulusal anlamda başlangıcından bugüne kadar bölgesel bir etkinliğe sahip olmuştur. Çağın gerektirdiği teknik donanıma sahip olarak araştırmacılar için önemli fırsatlar sağlayan KTÜ, Karadeniz Bölgesi'ni bir bilimsel etkinlik merkezi hâline getirmiş; yalnızca kentin değil bölgenin de öne çıkan marka değerlerinden biri olmuştur.

KTÜ'nün bugüne gelişindeki kronolojik süreç şöyledir:

Karadeniz Teknik Üniversitesi Kuruluş Kanunu 20 Mayıs 1955'te TBMM'de kabul edilmiştir. KTÜ Türkiye'de dördüncü ve Ankara'nın dışında Anadolu'da kurulan ilk üniversite olmuştur.

KTÜ'nün ilk fakültesi olan İnşaat-Mimarlık Fakültesi 2 Aralık 1963'te 90 öğrenci ile eğitim-öğretime başlamıştır.

1982 yılında çıkartılan Teşkilat Kanunu ile Üniversitenin adı Karadeniz Üniversitesi olarak değiştirilmiştir. Ancak, yapılan müracaat üzerine, Üniversitemizin adı 1987 yılında yeniden Karadeniz Teknik Üniversitesi olarak değişmiştir.

KTÜ 2006 yılına kadar Türkiye'deki 53 devlet üniversitesinden biri olarak Doğu Karadeniz Bölgesindeki altı ilde; 23 fakülte, 3 enstitü, 3 yüksekokul, 1 konservatuar, 16 meslek yüksekokulu ve yaklaşık 54 bin öğrencisi, 1800 akademik ve 1600 idari personeli ile faaliyetlerini sürdürmüştür.

17 MART 2006'da çıkan yasa ile Rize, Giresun ve Ordu Üniversiteleri, Mart 2007'de Artvin Çoruh Üniversitesi ve Mayıs 2008'de Gümüşhane Üniversiteleri kurulmuş ve 2 yıl içerisinde 5 yeni üniversite bünyemizden ayrılmıştır.

Yarım asrı aşan eğitim-öğretim deneyimi ile ülkemizin en köklü üniversiteleri arasında yer alan Karadeniz Teknik Üniversitesinde tıptan dış hekimliğine, mimarlıktan mühendisliğe, eğitim bilimlerinden iktisadi bilimlere kadar; sağlık, fen ve sosyal bilimler alanında, çok geniş bir yelpazede eğitim verilmekte ve araştırmalar yapılmaktadır. Eğitim-öğretime yönelik küresel teknolojik gelişmeler çok yakından takip edilmekte; sosyal ve kültürel alan eğitimi sacayağının olmazsa olmazıdır anlayışı ile öğrencilerin çağın gereklerine göre eğitim görmesi için tüm olanaklar seferber edilmektedir. Bu bağlamda bütün akademik birimlerde yenileme ve çağın ihtiyaçları doğrultusunda güncelleme çalışmaları aralıksız devam etmektedir.

Bugün itibari ile Üniversitemiz, 17 fakülte, 4 yüksekokul, 1 konservatuar, 7 enstitü, 15 meslek yüksekokulu, 28 araştırma ve uygulama merkezi, 2.347 akademik ve 1.825 idari personeli ile faaliyetlerini sürdürmektedir. Fakültelerin kuruluş ve eğitim-öğretime başlayış tarihleri aşağıdaki tabloda verilmiştir.

## Fakültelerin Kuruluş ve Eğitim-Öğretime Başlama Tarihleri

Fakülte	Kuruluş Tarihi	Eğitim-Öğretime Başlama Tarihi
İnşaat Mimarlık <sup>1</sup>	19.09.1963	02.12.1963
Temel Bilimler <sup>2</sup>	19.09.1963	Eylül 1971
Makine-Elektrik <sup>1</sup>	19.09.1963	Eylül 1963
Orman	19.09.1963	23.9.1971
Yer Bilimleri <sup>1</sup>	04.01.1971	Eylül 1971
Tıp ve Sağlık Bilimleri <sup>3</sup>	04.01.1971	Eylül 1976
Mühendislik-Mimarlık <sup>4</sup>	20.07.1982	20.07.1982
Tıp	20.07.1982	20.07.1982
Fen-Edebiyat <sup>5</sup>	20.07.1982	20.07.1982
İktisadi ve İdari Bilimler	20.07.1982	20.07.1982
Fatih Eğitim	20.07.1982	20.07.1982
Sürmene Deniz Bilimleri	03.07.1992	03.07.1992
Diş Hekimliği	17.06.2003	25.09.2006
İletişim	17.06.2003	23.09.2007
Eczacılık	02.08.2003	26.09.2011
Güzel Sanatlar	29.04.2004	23.09.2009
Of Teknik Eğitim <sup>6</sup>	29.04.2004	13.11.2009
Of Teknoloji	13.11.2009	26.09.2011
Mühendislik	04.07.2005	04.07.2005
Mimarlık	04.07.2005	04.07.2005
Hukuk	26.12.2007	15.09.2008
Edebiyat	08.04.2010	08.04.2010
İlahiyat	01.07.2010	26.09.2011
Sağlık Bilimleri	26.02.2010	24.09.2012
Fen	08.04.2010	08.04.2010

<sup>1</sup>Mühendislik-Mimarlık Fakültesi olarak birleşmiştir.

<sup>2</sup>Fen- Edebiyat Fakültesi olarak değişmiştir.

<sup>3</sup>Tıp Fakültesi olarak değişmiştir.

<sup>4</sup>Mühendislik Fakültesi ve Mimarlık Fakültesi olarak ayrılmıştır.

<sup>5</sup>Fen Fakültesi ve Edebiyat Fakültesi olarak ayrılmıştır.

<sup>6</sup>Of Teknoloji Fakültesi olarak değişmiştir.



## 1- Fiziksel Yapı

Üniversitemiz birimleri; ana kampüs olarak bilinen Merkezi Kanuni Kampüsü, Fatih Kampüsü ve diğer kampüsler olmak üzere toplam onüç (13) yerleşkeden oluşmaktadır. Birimlerin dağılımı aşağıdaki tabloda gösterilmiştir.

### 1.1-Karadeniz Teknik Üniversitesi Taşınmazlarının Dağılımı

Birim Adı	Bulunduğu Kampüs	Alan(m <sup>2</sup> )
Rektörlük Mühendislik Fakültesi Mimarlık Fakültesi Fen Fakültesi Edebiyat Fakültesi Orman Fakültesi İktisadi İdari Bilimler Fakültesi Tıp Fakültesi Diş Hekimliği Fakültesi Eczacılık Fakültesi Hukuk Fakültesi Sağlık Bilimleri Fakültesi Yabancı Diller Yüksekokulu Sağlık Hizmetleri Meslek Yüksekokulu Turizm ve Otelcilik Meslek Yüksekokulu Sosyal Bilimler Enstitüsü Fen Bilimleri Enstitüsü Sağlık Bilimleri Enstitüsü Karadeniz Araştırmaları Enstitüsü Adli Bilimler Enstitüsü Araştırma Merkezleri Trabzon Sağlık Yüksekokulu	Merkez Kanuni Kampüsü (Trabzon)	1.061.118,76
Fatih Eğitim Fakültesi İletişim Fakültesi Devlet Konservatuvarı Beden Eğitimi ve Spor Yüksekokulu Trabzon İlahiyat Meslek Yüksekokulu Eğitim Bilimleri Enstitüsü	Fatih Kampüsü (Söğütlü/Trabzon)	228.154,56
Güzel Sanatlar Fakültesi Trabzon Meslek Yüksekokulu	Akçaabat Kampüsü (Trabzon)	5.730,00
Sürmene Deniz Bilimleri Fakültesi Abdullah Kanca Meslek Yüksekokulu	Sürmene Kampüsü (Sürmene/Trabzon)	26.919,00
Sürmene Deniz Bilimleri Fakültesi Deniz Ulaştırma İşletme Mühendisliği Bölümü	Muammer Dereli Kampüsü (Sürmene/Trabzon)	14.272,78
Beşikdüzü Meslek Yüksekokulu	Beşikdüzü Kampüsü (Beşikdüzü/Trabzon)	18.482,24
Of Teknoloji Fakültesi	Of Kampüsü (Of/Trabzon)	31.559,52
Vakfıkebir Meslek Yüksekokulu	Vakfıkebir Kampüsü (Vakfıkebir/Trabzon)	3.895,69
Maçka Meslek Yüksekokulu	Maçka Kampüsü (Maçka/Trabzon)	2.293,00
Arsin Melek Yüksekokulu	Arsin Kampüsü (Arsin/Trabzon)	68.399,63
İlahiyat Fakültesi	Yalıncağ Kampüsü	36.875,05
Turizm ve Otelcilik Meslek Yüksek Okulu Deniz Bilimleri ve Teknolojisi Enstitüsü Sahil T.	Sahil Kampüsü	67.683,00
Tonya Meslek Yüksekokulu	Tonya Kampüsü	1.536,68

## 1.2-Karadeniz Teknik Üniversitesi Taşınmazlarının Mülkiyet Dağılımı

Yerleşke Adı	Mülkiyet Durumuna Göre Taşınmaz Alanı (m <sup>2</sup> )			Toplam (m <sup>2</sup> )
	Üniversite	Maliye Haz.	Diğer	
Kanuni Kampüsü	62.534,70	998.584,06	-	1.061.118,76
Fatih Kampüsü	169.640,46	57.489,63	1.024,47	228.154,56
Akçaabat Kampüsü	5.730,00	-	-	5.730,00
Sürmene Kampüsü	26.919,00	-	-	26.919,00
Sürmene M. DERELİ Kampüsü	-	14.272,78	-	14.272,78
Beşikdüzü Kampüsü	-	18.482,00	-	18.482,24
Of Kampüsü	4.573,00	26.896,52	-	31.559,52
Vakfıkebir Kampüsü	-	3.895,69	-	3.895,69
Maçka Kampüsü	-	2.293,00	-	2.293,00
Arsin Kampüsü	-	68.399,63	-	68.399,63
Yalıncağ Kampüsü	36.875,00	-	-	36.875,05
Sahil Kampüsü	-	67.683,00	-	67.683,00
Tonya Kampüsü	1.536,68	-	-	1.536,68

## 1.3-Karadeniz Teknik Üniversitesi Kapalı Alanların Dağılımı

BİRİM	KAPALI ALAN (m <sup>2</sup> )
AKÇAABAT GÜZEL SANATLAR FAKÜLTESİ	3.310
AKÇAABAT TRABZON MESLEK YÜKSEKOKULU	9.583
ARSİN MESLEK YÜKSEKOKULU	2.569
BEŞİKDÜZÜ MESLEK YÜKSEKOKULU	5.246
İLAHİYAT FAKÜLTESİ	16.700
MAÇKA MESLEK YÜKSEKOKULU	3.944
OF TEKNOLOJİ FAKÜLTESİ	23.772
SÜRMENE ABDULLAH KANCA MESLEK YÜKSEKOKULU	7.890
SÜRMENE ÇAMBURNU YERLEŞKESİ	7.730
SÜRMENE MUAMMER DERELİ YERLEŞKESİ	6.999
VAKFIKEBİR MESLEK YÜKSEKOKULU	4.534
TONYA MESLEK YÜKSEKOKULU	2.168
FATİH EĞİTİM FAKÜLTESİ	50.224
A BLOK	6.148
B BLOK	6.655
YEMEKHANE	9.086
C BLOK	4.336
D BLOK	3.942
E BLOK	1.604
F BLOK	3.883
DEKANLIK	5.323
İLETİŞİM FAKÜLTESİ	3.982
KANTİN	668
SPOR AKADEMİSİ	4.598
<b>KANUNİ YERLEŞKESİ</b>	<b>398.207</b>
<b>REKTÖRLÜK</b>	<b>74.753</b>
REKTÖRLÜK BİNASI	2.895
REKTÖRLÜK EK BİNASI	4.590
ÇARŞI BİNASI	1.785
ESKİ KORU OTELİ	3.383
FAİK AHMET BARUTÇU KÜTÜPHANESİ	4.603
SAHİL TESİSLERİ	2.087
ISI SANTRALİ	470
ÖSYM BİNASI	2.360
KATLI OTOYOL	19.365

BİRİM	KAPALI ALAN (m <sup>2</sup> )
KAPALI SPOR SALONU	2.424
KORU OTELİ	9.476
OSMAN TURAN KÜLTÜR VE KONGRE MERKEZİ	7.558
ÖĞRENCİ İŞLERİ BİNASI	1.837
ÖĞRENCİ KULÜPLERİ BİNASI	1.226
SAĞLIK KÜLTÜR VE SPOR DAİRE BAŞKANLIĞI	2.388
ATATÜRK KÜLTÜR MERKEZİ	8.305
<b>DİŞ HEKİMLİĞİ FAKÜLTESİ</b>	<b>3.999</b>
<b>ECZACILIK FAKÜLTESİ</b>	<b>12.291</b>
<b>MÜHENDİSLİK FAKÜLTESİ</b>	<b>81.361</b>
MÜHENDİSLİK FAKÜLTESİ DEKANLIĞI	1.143
ELEKTRİK-ELEKTRONİK/BİLGİSAYAR MÜHENDİSLİĞİ	17.674
İNŞAAT MÜHENDİSLİĞİ	11.910
JEOFİZİK MÜHENDİSLİĞİ	2.541
JEOLJİ MÜHENDİSLİĞİ	5.085
MADEN/METALÜRJİ VE MALZEME MÜHENDİSLİĞİ	6.924
MAKİNE MÜHENDİSLİĞİ	19.919
GEOTEKNİK LABORATUVARI	1.092
HARİTA MÜHENDİSLİĞİ	5.011
YAPI TEKNİK LABORATUVARI	3.030
HİDROLİK LABORATUVARI	7.031
<b>HUKUK FAKÜLTESİ</b>	<b>20.639</b>
<b>FEN FAKÜLTESİ</b>	<b>25.940</b>
FİZİK BÖLÜMÜ	7.171
KİMYA BÖLÜMÜ	7.472
MATEMATİK BÖLÜMÜ	6.074
BİYOLOJİ/TARİH BÖLÜMÜ	5.223
<b>MİMARLIK FAKÜLTESİ</b>	<b>9.008</b>
<b>İKTİSADİ VE İDARİ BİLİMLER FAKÜLTESİ</b>	<b>13.560</b>
<b>ORMAN FAKÜLTESİ</b>	<b>24.602</b>
ORMAN ENDÜSTRİ MÜHENDİSLİĞİ	5.195
ORMAN ENDÜSTRİ MÜHENDİSLİĞİ EK BİNASI	3.365
ORMAN MÜHENDİSLİĞİ	10.068
PEYZAJ MİMARLIĞI	5.973
TIP FAKÜLTESİ	91.278
TIP FAKÜLTESİ PERSONEL YEMEKHANESİ	1.782
TIP FAKÜLTESİ YENİ ACİL BİNASI	15.783
TEMEL TIP BİLİMLERİ	7.953
<b>TURİZM VE OTELCİLİK MESLEK YÜKSEKOKULU</b>	<b>1.613</b>
<b>YABANCI DİLLER YÜKSEKOKULU</b>	<b>13.643</b>
<b>EDEBİYAT FAKÜLTESİ</b>	<b>18.500</b>
<b>TOPLAM</b>	<b>561.371</b>

## 1.4- Taşıtlar ve Taşınır Malzeme Listesi

### 1.4.1-Taşıtlar

Taşıtın Cinsi/Diferansiyeli		Adet
<b>Otomobil</b>	Binek Otomobil/Station-Wagon	<b>17</b>
<b>Ambulans</b>	Tıbbi donanımlı/arazi hizmetleri için	<b>5</b>
<b>Minibüs</b>	Sürücü dahil en fazla 15 kişilik	<b>7</b>
<b>Midibüs</b>	Sürücü dahil en fazla 26 kişilik	<b>3</b>
<b>Kamyonet</b>	Şoför dahil 3 veya 6 kişilik	<b>16</b>
<b>Otobüs</b>	Sürücü dahil en az 27 ve 41 kişilik	<b>17</b>
<b>Kamyon</b>	Kabin tam yüklü ağırlığı en az 12.000 ve 17.000 kg	<b>3</b>
<b>Diğer Taşıtlar</b>	İtfaiye	<b>1</b>
	İş Makinesi	<b>4</b>
	Traktör	<b>2</b>
	Temizlik Aracı	<b>1</b>
<b>TOPLAM</b>		<b>76</b>

### 1.4.2-Taşınır Malzeme Listesi

Hesap Kodu	I. Düzey Kodu	II. Düzey Kodu	DAYANIKLI TAŞINIRLAR	Ölçü Birimi	Miktar
253			<b>Tesis, Makine ve Cihazlar</b>		
<b>253</b>	<b>1</b>		<b>Tesisler Grubu</b>		
253	1		Taşınmaz olarak değerlendirildiğinden Taşınır Kod Listesine alınmamıştır. Sadece muhasebe detay hesap planlarında yer alacaktır.		
<b>253</b>	<b>2</b>		<b>Makineler ve Aletler Grubu</b>	<b>Adet</b>	<b>1.914</b>
253	2	1	Tarım ve Ormancılık Makineleri ve Aletleri	Adet	70
253	2	2	İnşaat Makineleri ve Aletleri	Adet	230
253	2	3	Atölye Makineleri ve Aletleri	Adet	927
253	2	4	İş Makineleri ve Aletleri	Adet	64
253	2	5	Güç Elektroniği ve Basıncılı Makineler ile Aletleri	Adet	511
253	2	6	Posta Makineleri	Adet	11
253	2	7	Paketleme Makineleri	Adet	1
253	2	8	Etiketleme ve Numaralandırma Makineleri	Adet	2
253	2	9	Ayırma, Sınıflandırma Makineleri	Adet	4
253	2	10	Matbaacılıkta Kullanılan Makine ve Aletler	Adet	94
<b>253</b>	<b>3</b>		<b>Cihazlar ve Aletler Grubu</b>	<b>Adet</b>	<b>23.527</b>
253	3	1	Yıkama, Temizleme ve Ütüleme Cihaz ve Araçları	Adet	454
253	3	2	Beslenme/Gıda ve Mutfak Cihaz ve Aletleri	Adet	1.578
253	3	3	Kurtarma Amaçlı Cihaz ve Aletler	Adet	25
253	3	4	Ölçüm, Tartı, Çizim Cihazları ve Aletleri	Adet	1.674
253	3	5	Tıbbi ve Biyolojik Amaçlı Kullanılan Cihazlar ve Aletler	Adet	14.145
253	3	6	Araştırma ve Üretim Amaçlı Cihazları ve Aletleri	Adet	5.268
253	3	7	Müzik Aletleri ve Aksesuarları	Adet	351
253	3	8	Spor Amaçlı Kullanılan Cihaz ve Aletler	Adet	32
<b>254</b>	<b>1</b>		<b>Karayolu Taşıtları Grubu</b>	<b>Adet</b>	<b>70</b>
254	1	1	Otomobiller	Adet	8
254	1	2	Yolcu Taşıma Araçları	Adet	25
254	1	3	Yük Taşıma Araçları	Adet	10
254	1	4	Arazi Taşıtları	Adet	14
254	1	5	Özel Amaçlı Taşıtlar	Adet	11
254	1	7	Motorsuz Kara Taşıtları	Adet	2
<b>254</b>	<b>2</b>		<b>Su ve Deniz Taşıtları Grubu</b>	<b>Adet</b>	<b>8</b>
254	2	1	Gemiler	Adet	1
254	2	6	Tekneler	Adet	2
254	2	7	Botlar	Adet	1
254	2	11	Sandallar ve Sallar	Adet	4
<b>255</b>			<b>Demirbaşlar Grubu</b>	<b>Adet</b>	
<b>255</b>	<b>1</b>		<b>Döşeme ve Mefruşat Grubu</b>	<b>Adet</b>	<b>9.165</b>
255	1	1	Döşeme Demirbaşları	Adet	3.175
255	1	2	Temsil ve Tören Demirbaşları	Adet	1.009
255	1	3	Koruyucu Giysi ve Malzemeler	Adet	190
255	1	4	Seyahat, Muhafaza ve Taşıma Amaçlı Demirbaş Niteliğindeki Taşınırlar	Adet	175
255	1	5	Hastanede Kullanılan Demirbaş Niteliğindeki Taşınırlar	Adet	4.616
<b>255</b>	<b>2</b>		<b>Büro Makineleri Grubu</b>	<b>Adet</b>	<b>26.179</b>
255	2	1	Bilgisayarlar ve Sunucular	Adet	13.043
255	2	2	Bilgisayar Çevre Birimleri	Adet	3.133
255	2	3	Tekser ve Çoğaltma Makineleri	Adet	223
255	2	4	Haberleşme Cihazları	Adet	4.335
255	2	5	Ses, Görüntü ve Sunum Cihazları	Adet	4.032

255	2	6	Aydınlatma Cihazları	Adet	81
255	2	99	Diğer Büro Makineleri ve Aletleri Grubu	Adet	1.332
<b>255</b>	<b>3</b>		<b>Mobilyalar Grubu</b>	<b>Adet</b>	<b>93.085</b>
255	3	1	Büro Mobilyaları	Adet	86.257
255	3	2	Misafirhane, Konaklama ve Barınma Amaçlı Mobilyalar	Adet	4.543
255	3	3	Kafeterya ve Yemekhane Mobilyaları	Adet	1.030
255	3	5	Seminer ve Sunum Amaçlı Ürünler	Adet	1.255
<b>255</b>	<b>4</b>		<b>Beslenme/Gıda ve Mutfak Demirbaşları Grubu</b>	<b>Adet</b>	<b>245</b>
255	4	1	Yemek Hazırlama	Adet	245
<b>255</b>	<b>6</b>		<b>Tarihi ve Sanat Değeri Olan Demirbaşlar Grubu</b>	<b>Adet</b>	<b>27</b>
255	6	4	Güzel Sanat Eserleri	Adet	26
255	6	8	Mühür ve Mühür Baskıları	Adet	1
<b>255</b>	<b>7</b>		<b>Kütüphane ve Demirbaşlar Grubu</b>	<b>Adet</b>	<b>114.338</b>
255	7	1	Kütüphane Mobilyaları	Adet	621
255	7	2	Basılı Yayınlar	Adet	113.452
255	7	3	Görsel ve İşitsel Kaynaklar	Adet	265
<b>255</b>	<b>8</b>		<b>Eğitim Demirbaşları Grubu</b>	<b>Adet</b>	<b>25.484</b>
255	8	1	Eğitim Mobilyaları ve Donanımları	Adet	14.292
255	8	2	Öğrenmeyi Kolaylaştırıcı Ekipmanlar	Adet	11.192
<b>255</b>	<b>9</b>		<b>Spor Amaçlı Kullanılan Demirbaşlar Grubu</b>	<b>Adet</b>	<b>804</b>
255	9	1	Doğa Sporlarında Kullanılan Demirbaşlar	Adet	266
255	9	2	Salon Sporlarında Kullanılan Demirbaşlar	Adet	504
255	9	3	Saha Sporlarında Kullanılan Demirbaşlar	Adet	16
255	9	99	Diğer Spor Amaçlı Kullanılan Dmirbaşlar	Adet	18
<b>255</b>	<b>10</b>		<b>Güvenlik Kontrol ve Tedbir Amaçlı Demirbaşlar Grubu</b>	<b>Adet</b>	<b>1.846</b>
255	10	1	Güvenlik ve Koruma Amaçlı Araçlar	Adet	7
255	10	2	Kontrol ve Güvenlik Sistemleri	Adet	470
255	10	3	Yangın Söndürme ve tedbir cihaz Araçları	Adet	1.369
<b>255</b>	<b>11</b>		<b>Demirbaş Niteliğindeki Süs Eşyaları</b>	<b>Adet</b>	<b>384</b>
255	11	2	Duvarda sergilenen süs eşyaları	Adet	348
255	11	3	Masa, Sehba ve Zeminde Sergilenen Süs Eşyaları	Adet	36
<b>255</b>	<b>12</b>		<b>Kullanımda Olan Demirbaş Niteliğindeki Değerli Eşyalar</b>	<b>Adet</b>	<b>67</b>
255	12	1	Yemek, Servis ve Çatal Bıçak Takımları	Adet	12
255	12	2	Büro Malzemeleri	Adet	55
<b>255</b>	<b>99</b>		<b>Diğer Demirbaşlar Grubu</b>	<b>Adet</b>	<b>86</b>
255	99	1	Seyyar Kulübe, Kabin, Büfe, Sandık ve Kafesler	Adet	48
255	99	2	Seyyar Tanklar ve Tüpler	Adet	29
255	99	3	Sergileme ve Tanıtım Amaçlı Taşınırlar	Adet	9

### 1.5-Eğitim Alanları

Eğitim Alanı		Kapasite	Kapasite	Kapasite	Kapasite	Kapasite	Kapasite	TOPLAM	
		0-50 Kişilik Toplam m <sup>2</sup>	51-75 Kişi Toplam m <sup>2</sup>	76-100 Kişi Toplam m <sup>2</sup>	101-150 Kişi Toplam m <sup>2</sup>	151-250 Kişi Toplam m <sup>2</sup>	251-Üzeri Kişi Toplam m <sup>2</sup>		
Amfi	Adet	5	4	17	9	12	8	55	
	Toplam m <sup>2</sup>	540	469	1.997	1.286	2.742	1.988	9.022	
Sınıf	Adet	295	116	124	22	11	0	568	
	Toplam m <sup>2</sup>	19.272	10.843	11.877	3.180	2.273	0	47.445	
Atölye	Adet	41	0	0	0	0	0	41	
	Toplam m <sup>2</sup>	4.002	0	0	0	0	0	4.002	
Laboratuvarı	Eğitim Lab.	Adet	123	9	2	1	8	0	143
		Toplam m <sup>2</sup>	16.963	1.440	245	107	642	0	19.397
	Araştırma Lab.	Adet	156	17	1	1	3	0	178
		Toplam m <sup>2</sup>	6.684	1.379	135	734	280	0	9.212
	Bilgisayar Lab.	Adet	43	7	1	3	0	0	54
		Toplam m <sup>2</sup>	4.203	791	300	190	0	0	5.484



## 1.6- Sosyal Alanlar

### 1.6.1-Yemekhaneler, Kantinler ve Kafeteryalar

Merkez Kanuni Kampüsü'nde bulunan 800 ve 400 kişilik, Fatih yerleşkesindeki 300 kişilik yemekhaneler ve çeşitli yerleşkelerimizde yer alan yemekhaneler başta olmak üzere yine Kanuni Yerleşkesi Kuru Otel altında bulunan Olimpiyat Cafe, çok katlı otopark üzerindeki KTÜ Kafeterya, KTÜ Sahil Tesisleri, İİBF Kantini, İnşaat-Mimarlık Kantini, Makine Kantini, Matematik Kantini, Orman Fakültesi Kantini, Yer Bilimleri Kantini, Doktor's Cafe, Sevimli Kantini, Çınaraltı ve Kafe 5 kantin ve kafeteryaları ile öğrencilerin beslenme ihtiyaçlarını karşılayabilmesine imkan tanımaktadır.

Yemekhaneler, Kantinler ve Kafeteryalar			
Bölümler	Sayısı (Adet)	Kapalı Alanı (m <sup>2</sup> )	Kapasitesi (Kişi)
Öğrenci Yemekhanesi	4	5.104	2.266
Personel Yemekhanesi	3	909	360
Kantin	21	5.250	2.669
Kafeterya	3	1.048	482
<b>TOPLAM</b>	<b>31</b>	<b>12.311</b>	<b>5.777</b>

### 1.6.2-Eğitim ve Dinlenme Tesisleri / Misafirhaneler

**Turizm Eğitim ve Uygulama Merkezi İktisadi İşletmesi:** Üniversite Merkez Kanuni Kampüsü'nde yer alan Kongre - Kuru Tesisleri ve Sahil Tesislerinden oluşmaktadır. Kongre ve Kuru Tesisleri 2011 yılında hizmete girmiştir. 12 Suit, 13 Double(French), 80 Standart oda; ayrıca bir adet 250-700 kişilik, bir adet 250 kişilik, bir adet 75-100 kişilik toplantı salonu ; iki adet seminer salonu ve 180 kişilik Restorantı, 150 kişilik Kafeteryası mevcuttur.

Trabzon hava alanına 5 km uzaklıkta yer alan Sahil Tesislerimiz 18 adet iki yataklı (single); 14 adet 1 yataklı (double ) olmak üzere toplam 32 odalıdır. Bünyesinde 350 kişilik restorant, 150 kişilik kafeterya, açık havuz (Yetişkin ve çocuk havuzu), tenis kortu, voleybol sahası, basketbol sahası, çocuk parkı bulunmaktadır.

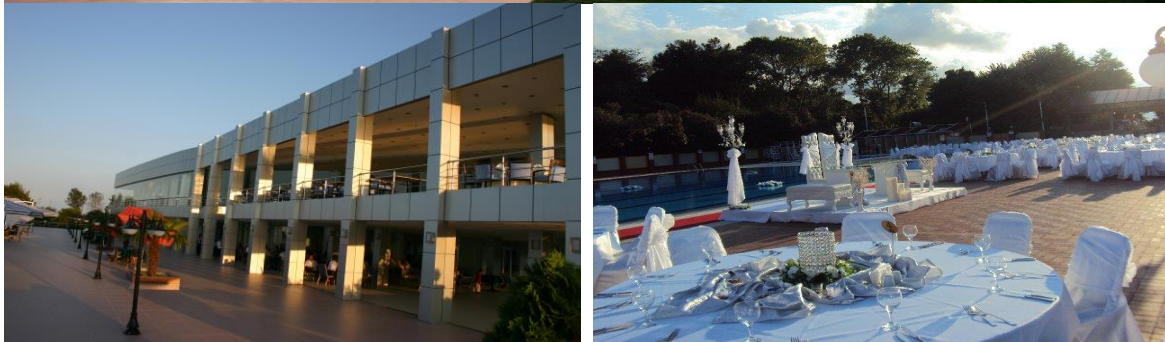

Sosyal Tesisler			
Tesisin Adı	Oda Sayısı	Yatak Sayısı	Kapalı Alan (m <sup>2</sup> )
Turizm Eğitim ve Uyg. Merkezi İktisadi İşl.	137	235	13.771

### 1.6.3-Öğrenci Yurtları

Yurdun Adı	Oda Sayısı				Toplam Sayı ve Alanı (m <sup>2</sup> )
	1 Yataklı	2 Yataklı	3-4 Yataklı	5 Yataklı	
KTÜ Muammer Dereli Öğrenci Yurdu	-	-	32 adet	-	32 adet
	-	-	896 m <sup>2</sup>	-	896 m <sup>2</sup>
KTÜ Öğrenci Yurdu	26 adet	35 adet	-	-	61 adet
	520 m <sup>2</sup>	875 m <sup>2</sup>	-	-	1395 m <sup>2</sup>
Toplam	26 adet	35 adet	32 adet		93 adet
	520 m <sup>2</sup>	875 m <sup>2</sup>	896 m <sup>2</sup>		2.291 m <sup>2</sup>

NOT: Raporun (1.5.3) bölümünde açıklandığı üzere Üniversitemiz yurtları dışında Kredi ve Yurtlar Kurumuna ait çeşitli yurtlarda toplam 9.000 öğrenciye barınma imkanı sunulmaktadır.

### 1.6.4- Lojmanlar

KTÜ Lojmanlar						
	1 Odalı	2 Odalı	3 Odalı	Diğerleri	TOPLAM	Kapalı Alan m <sup>2</sup>
<b>Boş</b>	9	-	4	-	<b>13</b>	815 m <sup>2</sup>
<b>Dolu</b>	137	108	293	-	<b>538</b>	54.477 m <sup>2</sup>
<b>TOPLAM</b>	<b>146</b>	<b>108</b>	<b>297</b>	-	<b>551</b>	<b>55.292 m<sup>2</sup></b>

### 1.6.5- Spor Tesisleri

Üniversitemiz, öğrencilerin ve personelin sportif gelişmelerine katkı sağlamak için ana kampüste gece karşılaşmalarına uygun olarak modern aydınlatma sistemi ile donatılmış modern stadyumun yanında, diğer mini futbol sahaları, tenis kortları, açık basketbol ve voleybol sahaları bulunmaktadır. Bütün bu olanaklar öğrencilere ve personele açıktır. Yine ana kampüste bulunan Hasan Polat Spor Salonu basketboldan haltere, halterden masa tenisine kadar bütün salon sporları için dizayn edilmiştir. Diğer kampüslerde de benzer spor imkanları mevcuttur.

SPOR TESİSLERİ				
Kampüs	Bölümler	Sayısı	Alan (m <sup>2</sup> )	Oturma Kapasitesi
	<b>Kapalı Tesisler</b>	<b>8</b>	<b>6.300</b>	<b>1.000</b>
Turizm ve Uygulama Merkezi	Tenis kortu	1	1000	-
Kanuni ve Fatih Kampüsü	Spor salonu	3	4600	1000
Kanuni Kampüsü	Masa Tenisi salonu	1	100	-
Kanuni Kampüsü	Squash	1	50	-
Kanuni Kampüsü	Fitness	2	550	-
	<b>Açık Tesisler</b>	<b>26</b>	<b>26.534</b>	<b>4.000</b>
Kanuni Kampüsü, Fatih Eğitim Kampüsü ve Turizm Eğitim ve Uygulama Merkezi	Voleybol	3	1.802	100
Kanuni Kampüsü, Fatih Eğitim Kampüsü ve Turizm Eğitim ve Uygulama Merkezi, Of Teknoloji Fakültesi, Beşikdüzü MYO	Basketbol	5	4.491	300
Kanuni Kampüsü, Fatih Eğitim Kampüsü ve Turizm Eğitim ve Uygulama Merkezi, Of Teknoloji Fakültesi, Beşikdüzü MYO	Tenis	8	5.854	200
Turizm Eğitim ve Uygulama Merkezi	Yüzme Havuzu	1	1.100	-
Kanuni Kampüsü	Futbol stadı	1	6.500	3000
Kanuni Kampüsü, Fatih Eğitim Kampüsü, Of Teknoloji Fakültesi, Beşikdüzü MYO, Arsin MYO	Minyatür Futbol sahaları	8	6.787	400
	<b>TOPLAM</b>	<b>34</b>	<b>32.834</b>	<b>5.000</b>



### 1.6.6-Kongre ve Kültür Merkezleri/Çok Amaçlı Salonlar

Üniversitemizin personelinin, öğrencilerinin ve misafirlerinin seminer, konferans, tiyatro, dans, konser,seminer, panel, sergi, konferans gibi sosyal, sanatsal, ve kültürel faaliyetleri için günümüz gereksinimlerine uygun toplantı ve konferans salonları ile ilgili bilgiler aşağıda verilmiştir.

#### Atatürk Kültür Merkezi

Üniversitemiz merkez Kampusünde bulunan Atatürk Kültür Merkezi biri 1.000 kişilik, diğeri ise 250 kişilik oturma kapasiteli iki ana salon ve bunlara ek hizmet sağlayan çok sayıda küçük salondan oluşmaktadır. Bu merkez, sinema, tiyatro, konser, konferans ve panel gibi her türlü bilimsel ve kültürel faaliyetin yürütülmesine imkân tanıyan bir donanıma sahiptir.



#### Prof. Dr.Osman Turan Kültür ve Kongre Merkezi

Merkez kampusünde toplam 8.000 m<sup>2</sup>'lik bir alan üzerinde inşa edilen Kültür ve Kongre Merkezi her türlü bilimsel ve kültürel faaliyetin yürütülebileceği modern bir donanıma sahiptir. İçerisinde biri 600, diğeri 250 kişilik oturma kapasiteli iki büyük salon, 80 ve 120'şer kişilik toplam 6 seminer salonu, 250 ve 600 m<sup>2</sup>'lik 2 sergi salonu, 1 müze ve 220 kişilik 1 kokteyl salonu bulunan merkez modern tefrişatı, teçhizatı, simültane çeviriye uygunluğu, akustik ve ışık düzenlemesi ile her türlü ulusal ve uluslar arası kongreye ev sahipliği yapacak özelliktedir.



## Mahmut GOLOĞLU Oditoryumu

Üniversitemiz Fatih Kampüsü içerisinde bulunan 550 kişilik oturma kapasiteli Mahmut Goloğlu Oditoryumu sinema, tiyatro, konser, konferans ve panel gibi her türlü bilimsel ve kültürel faaliyetin yürütülmesine imkan sağlamaktadır.

Üniversitemizin muhtelif birimlerinde bulunan Amfilere ait bilgiler aşağıdaki tabloda verilmiştir.

Birim Adı	Kampüs Adı	Toplantı Salonu ve Konferans Salonu		
		Salon Adı	Alan (m <sup>2</sup> )	Kapasite
Atatürk Kültür Merkezi	Kanuni	Hasan SAKA Salonu	1200	1.000
Atatürk Kültür Merkezi	Kanuni	M.Reşit TARAKÇIOĞLU Salonu	400	250
Osman TURAN Kültür Merkezi	Kanuni	Hasan TURAN Kongre Salonu	800	600
Osman TURAN Kültür Merkezi	Kanuni	Fahri KURAN Kongre Salonu	300	250
Osman TURAN Kültür Merkezi	Kanuni	Nihat TURAN 1-2 Seminer Salonu	220	180
Fatih Eğitim Fakültesi	Fatih	Mahmut GOLOĞLU Kültür Merkezi	1.600	550
Eczacılık Fakültesi	Kanuni	Konferans Salonu	78	60
İlahiyat Fakültesi	Çimenli	Konferans Salonu 1-2	600	493
İİBF	Kanuni	Toplantı ve Seminer Salonları	244	135
İİBF	Kanuni	Mehmet Yazıcı Amfisi	263	168
İİBF	Kanuni	Amfi 1-2	659	596
Of Teknoloji Fakültesi	Of	Kenan GELİŞLİ Konferans Salonu	300	300
Fen Fakültesi	Kanuni	Nazım TERZİOĞLU Amfisi	269	234
Güzel Sanatlar Fakültesi	Akçaabat	Konferans Salonu	104	80
Güzel Sanatlar Fakültesi	Akçaabat	Sergi Salonu	270	150
Farabi Hastanesi	Kanuni	Aydın İNAL Amfisi	240	225
Sürmene Abdullah KANCA MYO	Çamburnu	Konferans Salonu	210	210
Orman Fakültesi	Kanuni	Osman ŞENER Amfisi	100	90
Orman Fakültesi	Kanuni	Sedir Amfisi	225	200

### 1.6.7- Diğer Sosyal Alanlar

Bölümler	Sayısı	Alanı (m <sup>2</sup> )	Kapasitesi
Öğrenci Kulüpleri	67	1.224	

### 1.7- Hizmet Alanları

#### 1.7.1. Akademik/İdari Personel Hizmet Alanları

Akademik personel	Sayısı(Adet)	Alanı(m <sup>2</sup> )	Kullanan Sayısı (Kişi)
Akademik Personel Çalışma Odası	1.696	34.361	1.890
İdari Personel Çalışma Odası	605	22.911	1.012
<b>Toplam</b>	<b>2.301</b>	<b>57.272</b>	<b>2.902</b>

### 1.7.2-Kütüphane Hizmet Alanları

	Sayısı (Adet)	Alanı (m <sup>2</sup> )	Kapasite (Kişi)
Bağımsız Çalışma Salonu	1	296	167
Bağımsız Çalışma Salonu (-2)	1	676	312
Bilgi Tarama Odası	1	66	24
Kitap Salonu	1	600	63
Osman Turan Tarih Kitaplığı	1	63	25
Referans Salonu	1	201	87
Sürelî Yayınlar Salonu	1	115	60
Sürelî Yayınlar Arşivi	1	1.008	127
Tezler Odası	1	56	5
Yeni Gelen Kitaplar Bölümü	1	140	80
Kütüphane içi diğer alanlar	1	919	-
<b>Toplam</b>	<b>11</b>	<b>4.140</b>	<b>950</b>



### 1.8- Hastane Alanları

**Farabi Hastanesi:** Sağlık ve Sosyal Yardım Bakanlığı ile Karadeniz Teknik Üniversitesi Rektörlüğü arasında 1980 yılında imzalanan protokol ile Trabzon Soğuksu-Çamlık mevkiinde bulunan 225 yataklı binanın 10 yıl süre ile KTÜ Tıp Fakültesi'ne tahsis edilmesi ile aktif olarak hizmete başlayan Tıp Fakültesi Hastanesi, KTÜ kampusunda 38.000 m<sup>2</sup> kapalı alanda yapımı tamamlanarak "Farabi Hastanesi" adını aldığı 600 yatak kapasiteli yeni ve modern binalarına 1986 yılında taşınmıştır.

Bu tarihten sonra akademik ve idari kadro ile fiziksel imkanlar bakımından hızlı bir gelişme gösteren Sağlık Uygulama ve Araştırma Merkezi (Farabi Hastanesi)'nin, 1992 yılında ihale edilerek 1993 yılında kampus içerisinde 25.000 m<sup>2</sup> kapalı alanda inşasına başlanılan ek hastane binasının inşası tamamlanarak 2004 yılında hizmete sokulmuştur.

Farabi Hastanesi A ve B klinik bloklar ile 2 adet poliklinik binasından oluşmaktadır. Binaların birbiri içerisinden geçişleri vardır. A blok 11 kattan, B blok 6 kattan; eski ve yeni poliklinik binaları 3'er kattan oluşmaktadır. Ek binanın (B blok) hizmete girmesi ile birlikte tadilat ve onarıma alınan hastanemiz (A blok) klinik binasının tüm hasta odaları 2 yataklı, WC ve banyolu şekilde tasarlanarak 412 yataklı olarak yeniden devreye alınmıştır. Toplam 827 yatak kapasitesine sahip olan hastane A blok binada 421, B blok binada ise 359 yatak olmak üzere toplam 780 yataklı (47 yataklı Acil Servis hariç) hizmet verilmektedir.

Ayrıca, toplam 1855 m<sup>2</sup> kapalı alanı bulunan "Merkezi Sterilizasyon + Tüp Bebek Ünitesi + Merkezi Otomasyon Deposu" binası yeniden inşa edilerek 2010 yılı içinde; 9500 m<sup>2</sup> kapalı alana sahip yeni poliklinik, yemekhane ve hemodiyaliz binası inşası da 2012 yılı içinde hizmete sokulmuştur. Plan ve projelendirilerek 2012 yılında inşasına başlanılan 14.000 m<sup>2</sup> lik ve 4 kattan oluşan yeni Acil servis ve yoğun bakımlar binasının inşaatı 17 Haziran 2014 tarihinde tamamlanmış, daha sonra iç donanım ve mefruşat donanımında da tamamlanmasının ardından, eski acil servis yeni yerine 05 Mart 2015 tarihinde taşınmıştır.



Hastane kampüsü içerisinde bir adet hemşire misafirhanesi ile özel sektör tarafından işletilen bir otel ve restaurant;Farabi İş Merkezi adında 4 adet büfe ve kantin işletmesi bulunmaktadır.

Farabi Hastanesi Alanları		
Birim	Sayı (Adet)	Kapalı Alan (m <sup>2</sup> )
Yoğun Bakım	9	2.600
Ameliyathane	2	3.000
Klinik (26+10=36)	19	18.500
Laboratuar	5	2.400
Eczane	1	330
Radyoloji Alanı	1	1.100
Nükleer Tıp Alanı	1	980
Mutfak	1	600
Çamaşırhane	2	800
Teknik Servis	1	600
Kazan Dairesi	2	1.500
Poliklinikler (235 oda)	40	10.100
Klima Daireleri	6	1.000
Radyasyon Onk. Ünitesi	1	1.150
Hemodiyaliz	1	200
Yemekhaneler	2	668
Başhekimlik ve idari bürolar.	1	750
Depo	6	1.600
Temel Tıp Bilimleri Eski Binası	1	7.200
Ortak Alanlar	-	10.992
Radyoloji Departmanı	1	2.000
Mrk. Sterilizasyon Ü. + Tüp Bebek Ünit. + Mrk. Otomasyon Depo Binası	1	1.855
Yeni Poliklinik Binası	1	9.500
Yeni Acil Binası	1	14.000
Boşaltılan Eski Acil Binası Alanı	1	1.230
<b>TOPLAM</b>	<b>107</b>	<b>94.655</b>



**Diş Hekimliği Fakültesi:** 2003 yılında kurulan Diş Hekimliği Fakültesi, Sağlık Hizmetleri Meslek Yüksekokulu olarak yapılan ancak kullanılmayan binanın yeniden projelendirilmesi sonucu 2005 yılında A blok, 2006 yılında B blok ve C ön blokların, 2008 yılında da C arka bloğun tadilatları yapılmıştır.

Fakültede 19.09.2005 tarihinde 8 ünit ile hasta kabulüne başlanmış olup Fakültemiz kliniklerinde 105 diş üniti bulunmaktadır. Ayrıca fakültemizde 1 Araştırma Laboratuvarı, 80 kişi kapasiteli prelinik laboratuvarı, 50 kişi kapasiteli fantom laboratuvarı ve 4 adet derslik bulunmaktadır. 2015 yılı sonuna kadar 265.807 hastaya toplam 494.771 tanı- tedavi seansı uygulanmıştır. Fakültemizde rutin hasta tedavileri yanında özellikle özürlü çocuklar ve diş hekimi fobisi bulunan erişkinler için 01 Ekim 2007 tarihinden itibaren sedasyonla tedavi uygulamaları başlatılmıştır. Ayrıca büyük cerrahi girişim gerektiren hastaların cerrahi işlemleri, yapılan protokol gereği Kanuni Eğitim ve Araştırma Hastanesi'nde yapılmaktadır.

Mevcut Diş Hekimliği Fakültesi fiziki alan olarak ihtiyaca cevap veremediğinden Üniversitemiz yatırım programındaki 2006H031850 nolu Derslik ve Merkezi Birimler projesinde yer alan 23.295 m<sup>2</sup> 'lik Diş Hekimliği Fakültesi inşaatına başlanılmış olup, 2015 yılında %5,5 lik bir fiziki gerçekleşme sağlanmıştır.

<b>DIŞ HEKİMLİĞİ</b>		
	<b>Sayı (Adet)</b>	<b>Kapalı Alan(m<sup>2</sup>)</b>
<b>Lokal Ameliyathane</b>	2	84
<b>Klinik</b>	14	644
<b>Laboratuvar</b>	1	80
<b>Radyoloji Alanı</b>	1	105
<b>Çamaşırhane</b>	1	5
<b>Teknik Servis</b>	1	12
<b>İdari Bürolar</b>	6	140
<b>Merk.Sterilizasyon Ünit.</b>	1	95



## **2- Örgüt Yapısı**

Üniversite yönetim örgütü 2547 sayılı Yükseköğretim Kanunu, 2809 sayılı Yükseköğretim Kurumları Teşkilatı Hakkında Kanun, 124 sayılı Yükseköğretim Üst Kuruluşları ile Yükseköğretim Kurumlarının İdari Teşkilatı Hakkında KHK esaslarına göre teşkilatlanmıştır.

Üniversitenin yönetim organları Rektör, Üniversite Senatosu ve Üniversite Yönetim Kuruludur. Karadeniz Teknik Üniversitesi yönetim ve organizasyon yapısı (Genel ve Akademik Birimler) aşağıdaki şekillerde gösterilmiştir.

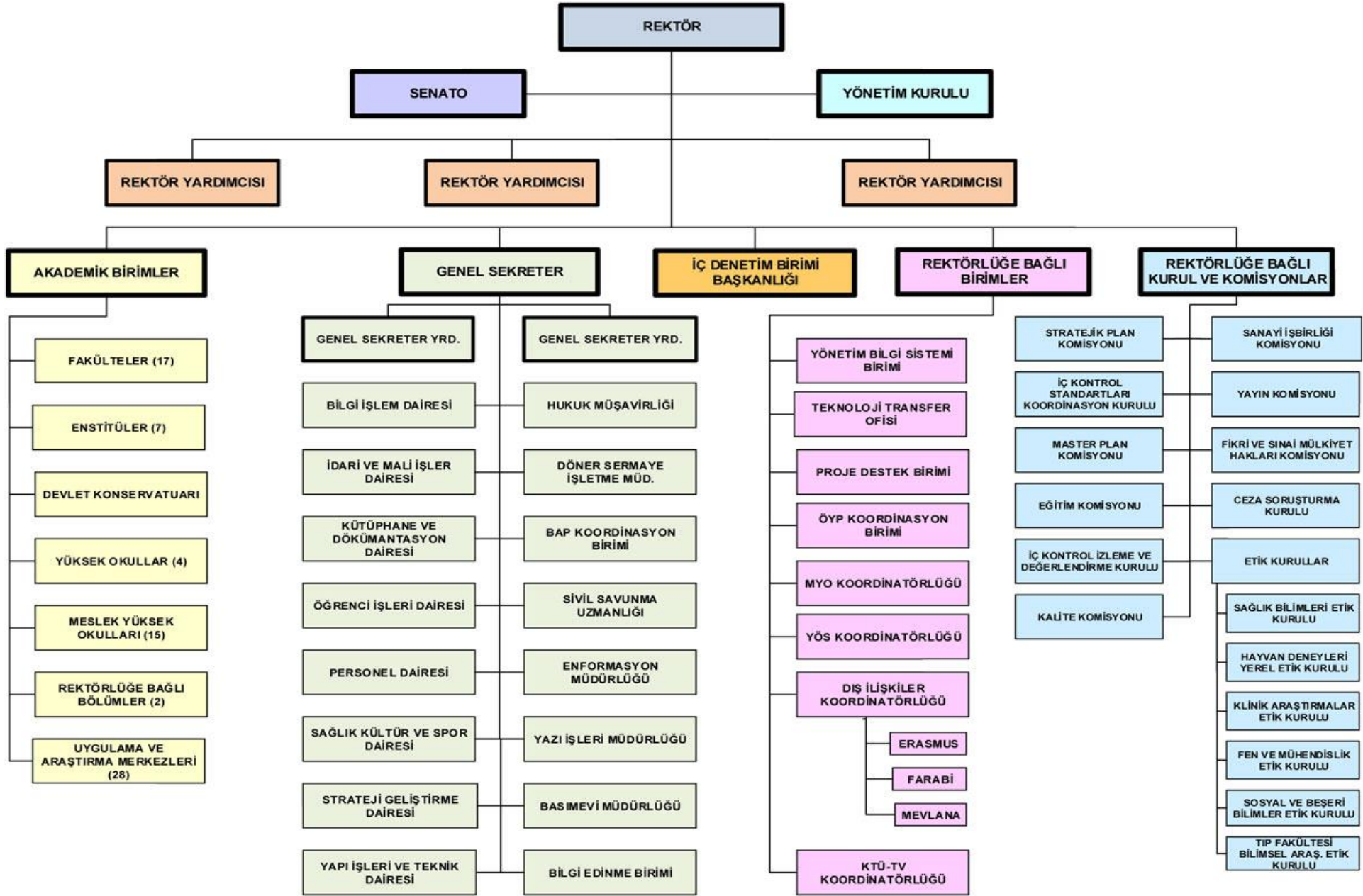



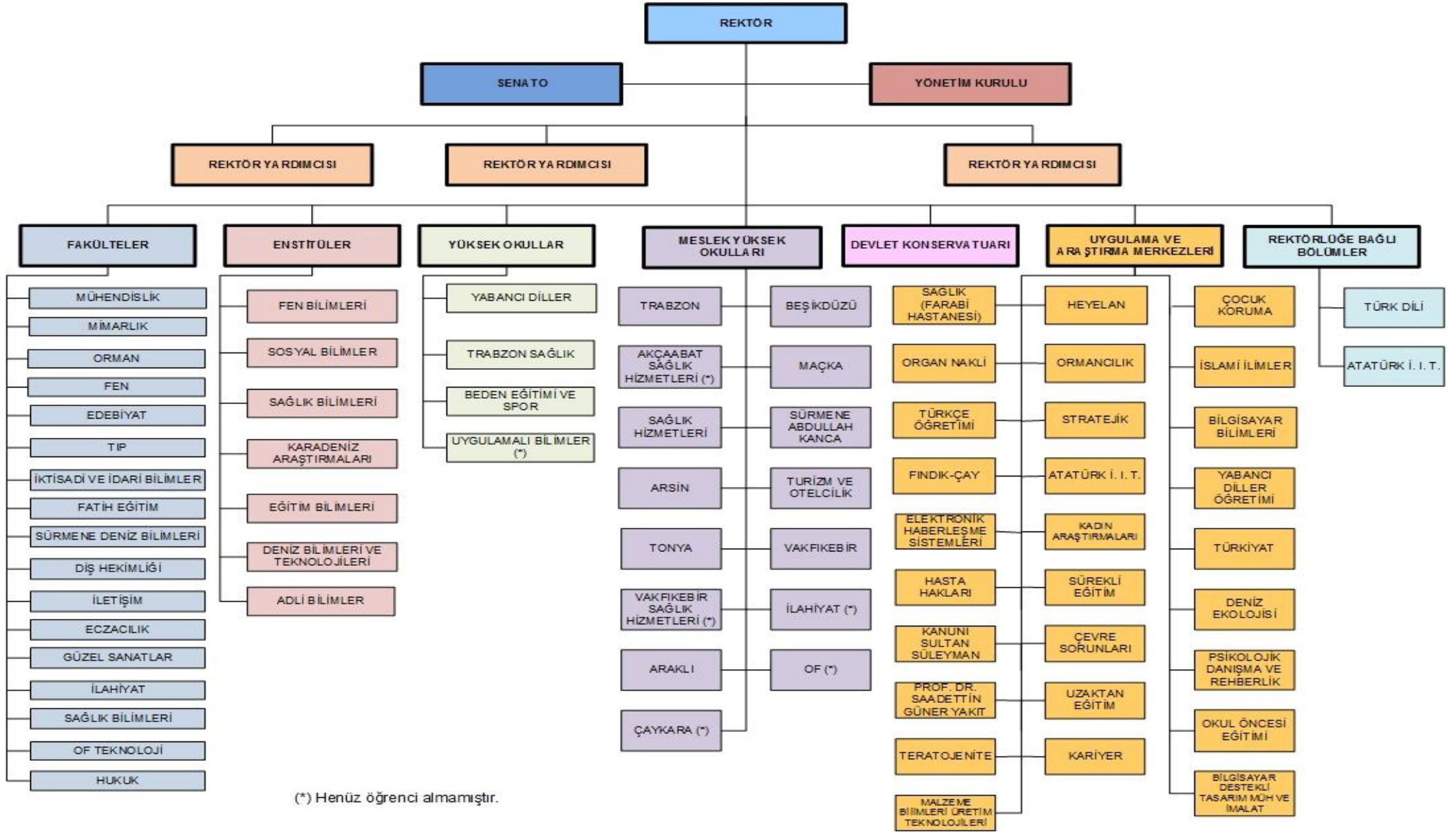

### 3- Bilgi ve Teknolojik Kaynaklar

Üniversitemiz tarafından sunulan hizmetlerde bir yandan hız ve kaliteyi artırmak, mali ve idari yükleri azaltmak diğer yandan katılımcı, şeffaf, hesap verebilir bir yönetim anlayışımıza katkı sağlamak amacı ile 2015 yılı içerisinde bir dizi İnteraktif Uygulamalar hazırlanmış ve hizmet vermeye başlamış; mevcut uygulamalar da hizmete devam etmektedir. Bu bağlamda;

- \* 2014 yılında uygulamaya başlanan **Elektronik Belge Yönetim Sistemi** ve **Güvenli E-İmza** uygulaması devam etmektedir.
- \* Mezunlarla iletişim için **Mezun Bilgi Sistemi** uygulaması devam etmektedir.
- \* Tüm mekanların her tür özellikleri ile kayıt altına alındığı **Mekan Yönetim Sistemi** aktif olarak kullanılmaya başlanmıştır.
- \* Stratejik Yönetim anlayışımızı destekleyen **Stratejik Plan Bilgi Sistemi** tüm birimlerimiz tarafından kullanılmaktadır.
- \* Üniversitemiz web sayfası içeriğinde yer alan akademik etkinlik envanterinin çıkarılması, akademik performans yönetim modelini ihtiva eden **KTÜ-AVES**,
- \* Üniversitemizdeki akademik ve idari birimlerin web sayfalarını oluşturabilmeleri için gerekli ve uygun teknik alt yapıyı sağlamak için teşkil edilen **Web Sayfaları Yönetim Sistemi** hizmetlerine devam etmektedir.
- \* Üniversitemiz web sayfası **İngilizce, Arapça ve Rusça** içeriklerde hazırlanmış ve site aktif hale getirilmiştir.

Web sayfamızın 2015 yılında ziyaretçi sayıları;

Türkçe	İngilizce	Arapça	Rusça	TOPLAM
3.982.491	70.055	12.747	3.568	4.068.861

#### Üniversitemizin bilgisayar merkezi ve ağını oluşturan cihaz ve donanımlar;

- \* 1 adet HP MSL2024 : Manyetik Teyp Ünitesi,
- \* 6 adet HP DL 380G5 : Oracle 10 RAC Veri tabanı ve OAS Uygulama sonucuları,
- \* 1 adet HP DL 380G6 :VM ware sunucusu,
- \* 1 adet HP HUB 74405 : Uygulama sunucusu,
- \* 1 adet HP Compaq D330DT : DNS ve DHCP sunucusu,
- \* 1 adet SUN 3500 Enterprise : Oracle veri tabanı sunucusu,
- \* 1 adet SUN Fire V20Z : E-Posta sunucusu,
- \* 1 adet SUN Fire V20Z : Güvenlik Duvarı (Firewall),
- \* 1 adet HP HSV300 : RAID disk ünitesi,
- \* 1 adet IPS Tipping Point : Saldırı tespit ve önleme cihazı,
- \* 1 adet SUN Fire V40Z : Uygulama sunucusu,
- \* 1 adet RUCKUS ZD 5000 Controller,
- \* 160 adet RUCKUS erişim noktası,
- \* 40 adet D-Link Kablosuz erişim noktası,
- \* 2 adet HP 10500 ama omurga,

Ayrıca alt yapıda 42 km fiberoptik kablo ile binalar içerisinde toplam 6.750 adet portu olan 250 adet yönetilebilir özellikte switch bulunmaktadır.



### 3.1- Yazılımlar ve Bilgisayarlar

Tüm dünyada olduğu gibi ülkemizde de bilgi ve teknoloji sektörü hızla değişmekte ve gelişmektedir. Üniversitemiz bu değişime ayak uydurmakta ve teknoloji kapasitesini artırmaktadır. Üniversitemiz idari ve akademik çalışmalarında kullanılan bilişim malzemeleri ile etkinlik ve verimliliğin artırılması ve bilgisayar ortamında toplanan bilgilerden sağlıklı bir karar, destek ve yönetim bilgi sisteminin oluşturulması amaçlanmaktadır.

Cinsi	İdari Amaçlı (Adet)	Eğitim Amaçlı (Adet)	Araştırma Amaçlı (Adet)	Toplam
Yazılım	25	63	20	108
Masa Üstü Bilgisayar	3.031	2.797	452	6.280
Taşınabilir Bilgisayar	304	286	221	811

### 3.2- Diğer Bilgi ve Teknolojik Kaynaklar

Cinsi	İdari Amaçlı (Adet)	Eğitim Amaçlı (Adet)	Araştırma Amaçlı (Adet)
Projeksiyon	63	761	36
Slayt makinesi	4	21	0
Tepegöz	3	37	5
Episkop	0	1	0
Barkot Okuyucu	140	16	0
Baskı makinesi	16	36	1
Fotokopi makinesi	113	42	1
Faks	71	6	0
Fotoğraf makinesi	17	56	16
Kameralar	172	44	9
Televizyonlar	585	40	1
Tarayıcılar	156	44	19
Müzik Setleri	37	14	0
Mikroskoplar	112	318	70

### 3.3- Kütüphane Kaynakları

Üniversitemiz Kütüphanesinde açık raf sistemi uygulanmakta ve tüm yayınlar ABD Kongre Sınıflama Sistemi (Library of Congress, LC)'ne göre raflara yerleştirilmiştir. Koleksiyonda bulunan tüm materyaller YORDAM adı verilen otomasyon programına aktarılmış olup; katalog tarama, sorgulama ve kitap ayırtma gibi işlemler çevrimiçi ve çevrimdışı yapılabilmektedir.

Kullanıcılarımızın kaynaklarımızdan daha fazla yararlanabilmeleri için gerekli tüm donanım Kütüphanede bulunmaktadır. Kütüphanemizin abone olduğu elektronik kaynaklar kampüs dışı erişime açılarak kullanıcılarımıza sunulmuştur.

Kütüphane Kaynakları						
Bölümü	Kitap (Basılı kitap)	Periyodik Yayın (Basılı Dergi)	Elektronik Yayın		Diğerleri (cd ve dvd)	TOPLAM
			e-kitap	e-dergi		
Tıp	6.324	169	175.998	8.085	125	190.701
Fen Bilimleri	26.032	508	430.295	11.473	509	468.817
Sosyal bilimler	15.043	244	3.226.437	19.223	178	3.261.125
Diğerleri	67.896	2.198	56.437	17.729	1.402	145.662
<b>TOPLAM</b>	<b>115.295</b>	<b>3.119</b>	<b>3.889.167</b>	<b>56.510</b>	<b>2.214</b>	<b>4.066.305</b>

## 4- İnsan Kaynakları

### 4.1- Akademik Personel

	Kadroların Doluluk Oranına Göre		
	Dolu	Boş	Toplam
Profesör	368	57	425
Doçent	255	100	355
Yrd. Doçent	446	92	538
<b>Öğretim Üyeleri Toplamı</b>	<b>1.069</b>	<b>249</b>	<b>1.318</b>
Öğretim Görevlisi	176	47	223
Okutman	115	39	154
Çevirici	0	2	2
Eğitim-Öğretim Planlamacısı	1	0	1
Araştırma Görevlisi	918	518	1436
Uzman	68	34	102
<b>Öğretim Üyesi Dışındaki Akademik Personel Toplamı</b>	<b>1.278</b>	<b>640</b>	<b>1.918</b>
<b>Genel TOPLAM</b>	<b>2.347</b>	<b>889</b>	<b>3.236</b>

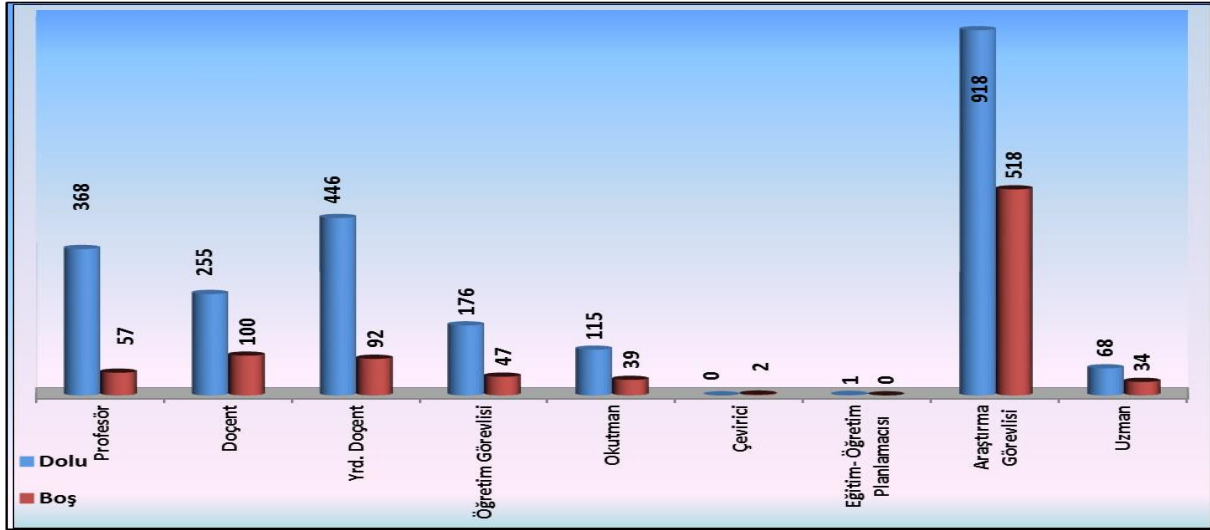

### 4.2- Yabancı Uyruklu Akademik Personel

Yabancı Uyruklu Öğretim Elemanları		
Unvan	Geldiği Ülke	Çalıştığı Bölüm
Profesör	Rusya	Edebiyat Fakültesi
	Azerbaycan	Mühendislik Fakültesi
	Azerbaycan	Güzel Sanatlar Fakültesi
	Azerbaycan	Güzel Sanatlar Fakültesi
Doçent	Azerbaycan	Güzel Sanatlar Fakültesi
Yrd. Doçent	Ürdün	İlahiyat Fakültesi
	Azerbaycan	İlahiyat Fakültesi
	İran	Mühendislik Fakültesi
	Ürdün	İlahiyat Fakültesi
Öğretim Görevlisi	Çin	Güzel Sanatlar Fakültesi
	Ürdün	İlahiyat Fakültesi
	Ürdün	İlahiyat Fakültesi
	İran	Fatih Eğitim Fakültesi
	İngiltere	İktisadi ve İdari Bilimler Fak.
	İran	Güzel Sanatlar Fakültesi
	Çin	Mühendislik Fakültesi
	İran	Edebiyat Fakültesi
	Filistin	Eczacılık Fakültesi
	Ürdün	İlahiyat Fakültesi

Okutman	Amerika Birleşik Devletleri	Yabancı Diller Y.O.
	Filistin	Yabancı Diller Y.O.
	Amerika Birleşik Devletleri	Yabancı Diller Y.O.
	Amerika Birleşik Devletleri	Yabancı Diller Y.O.
	Almanya	Fatih Eğitim Fakültesi
Uzman Dr.	Azerbaycan	Tıp Fakültesi
<b>Toplam</b>		<b>25</b>

#### 4.3- Diğer Üniversitelerde Görevlendirilen Akademik Personel (2547 16.md.dahil)

Diğer Üniversitelerde Görevlendirilen Akademik Personel			
Unvan	Bağlı Olduğu Bölüm	Görevlendirildiği Üniversite	Sayısı
Profesör	Fen Fakültesi	Gümüşhane Üniversitesi	1
	Mühendislik Fakültesi	Ağrı İbrahim Çeçen Üniversitesi	1
	İktisadi ve İdari Bilimler Fakültesi	Gümüşhane Üniversitesi	1
	Fatih Eğitim Fakültesi	Gümüşhane Üniversitesi	1
	Tıp Fakültesi	Erzincan Üniversitesi Tıp F.	1
	Tıp Fakültesi	Ondokuz Mayıs Üniversitesi	1
	Mühendislik Fakültesi	Avrasya Üniversitesi	2
	Tıp Fakültesi	Avrasya Üniversitesi	7
	Mühendislik Fakültesi	Gümüşhane Üniversitesi	1
	Mühendislik Fakültesi	Avrasya Üniversitesi	3
	Orman Fakültesi	Avrasya Üniversitesi	1
	BESYO	Dumlupınar Üniversitesi	1
	Mühendislik Fakültesi	Recep Tayyip Erdoğan Üniversitesi	1
	Orman Fakültesi	Kastamonu Üniversitesi	1
	Tıp Fakültesi	Recep Tayyip Erdoğan Üniversitesi	1
İİBF	Ordu Üniversitesi	1	
Doçent	Sağlık Bilimleri Fakültesi	Avrasya Üniversitesi	3
	Tıp Fakültesi	Avrasya Üniversitesi	2
	Mühendislik Fakültesi	Gümüşhane Üniversitesi	3
	Hukuk Fakültesi	Ondokuz Mayıs Üniversitesi	1
	Mimarlık Fakültesi	Avrasya Üniversitesi	4
	Mühendislik Fakültesi	Avrasya Üniversitesi	1
	Tıp Fakültesi	Ordu Üniversitesi	1
	İktisadi ve İdari Bilimler Fakültesi	Recep Tayyip Erdoğan Üniversitesi	1
	Mühendislik Fakültesi	İstanbul Üniversitesi	1
Yrd.Doç.	Tıp Fakültesi	Avrasya Üniversitesi	1
	Sağlık Bilimleri Fakültesi	Avrasya Üniversitesi	1
	BESYO	Avrasya Üniversitesi	1
	Mimarlık Fakültesi	Avrasya Üniversitesi	2
	Mühendislik Fakültesi	Avrasya Üniversitesi	2
	Trabzon MYO	Avrasya Üniversitesi	1
	İktisadi ve İdari Bilimler Fakültesi	Avrasya Üniversitesi	2
	Mühendislik Fakültesi	Gümüşhane Üniversitesi	1
	Sağlık Bilimleri Fakültesi	Giresun Üniversitesi	1
Öğr.Gör.	Fatih Eğitim Fakültesi	Plato MYO (Trabzon Olgunlaşma Ens.)	1
	Mimarlık Fakültesi	Avrasya Üniversitesi	4
<b>Toplam</b>		<b>59</b>	

#### 4.4- Başka Üniversitelerden Üniversitemizde Görevlendirilen Akademik Personel

Başka Üniversitelerden Üniversitemizde Görevlendirilen Akademik Personel			
Unvan	Çalıştığı Fakülte/Yüksekokul	Geldiği Üniversite	Sayısı
Profesör	Eczacılık Fakültesi	Ankara Üniversitesi	3
	Fatih Eğitim Fakültesi	Gümüşhane Üniversitesi	1
	Fen Bilimleri Enstitüsü	Ağrı İbrahim Çeçen Üniversitesi	1
	Sosyal Bilimler Enstitüsü	Gümüşhane Üniversitesi	1
	Hukuk Fakültesi	Marmara Üniversitesi	1
	Fen Bilimleri Enstitüsü	Gümüşhane Üniversitesi	1
Doçent	Eczacılık Fakültesi	Ankara Üniversitesi	6
	Hukuk Fakültesi	Galatasaray Üniversitesi	1
	İİBF/Hukuk Fakültesi	Marmara Üniversitesi	1
	İİBF/Hukuk Fakültesi	Yıldırım Beyazıt Üniversitesi	1
Yrd. Doçent	Eczacılık Fakültesi	Ankara Üniversitesi	6
	Hukuk Fakültesi	Maltepe Üniversitesi	1
	İİBF/Hukuk Fakültesi	Ondokuz Mayıs Üniversitesi	2
	İİBF/Hukuk Fakültesi	Maltepe Üniversitesi	1
	İİBF/Hukuk Fakültesi	Gazi Üniversitesi	3
	Hukuk Fakültesi	Akdeniz Üniversitesi	1
	İİBF/Hukuk Fakültesi	Selçuk Üniversitesi	1
	İlahiyat Fakültesi	Recep Tayyip Erdoğan Üniversitesi	1
	Mimarlık Fakültesi	Avrasya Üniversitesi	1
<b>Toplam</b>		<b>34</b>	

#### 4.5- Akademik Personelin Yaş İtibariyle Dağılımı

Akademik Personelin Yaş İtibariyle Dağılımı						
	21-25 Yaş	26-30 Yaş	31-35 Yaş	36-40 Yaş	41-50 Yaş	51- Üzeri
<b>Kişi Sayısı</b>	126	591	435	362	485	348
<b>Yüzde</b>	5,37	25,18	18,53	15,42	20,66	14,83

#### 4.6- İdari Personel

İdari Personel (Kadroların Doluluk Oranına Göre)			
	Dolu	Boş	Toplam
Genel İdari Hizmetleri	735	381	1.116
Sağlık Hizmetleri Sınıfı	621	426	1.047
Teknik Hizmetleri Sınıfı	289	71	360
Eğitim ve Öğretim Hizmetleri Sınıfı	-	-	-
Avukatlık Hizmetleri Sınıfı	4	2	6
Din Hizmetleri Sınıfı	2	1	3
Yardımcı Hizmetler Sınıfı	174	125	299
<b>Toplam</b>	<b>1.825</b>	<b>1.006</b>	<b>2.831</b>

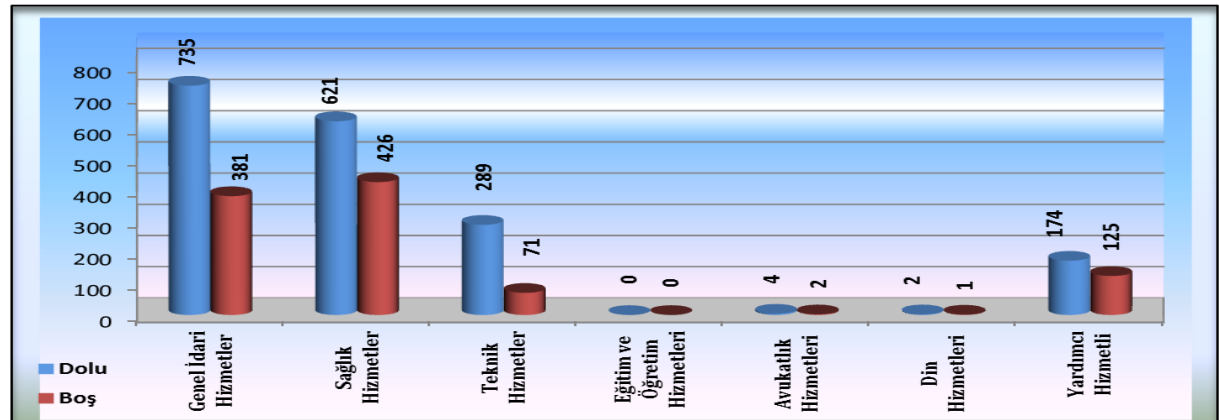

#### 4.7- İdari Personelin Eğitim Durumu

İdari Personelin Eğitim Durumu					
	İlköğretim	Lise	Ön lisans	Lisans	Yüksek L.ve Doktora
<b>Kişi Sayısı</b>	147	428	457	738	55
<b>Yüzde</b>	8,05	23,45	25,04	40,44	3,01

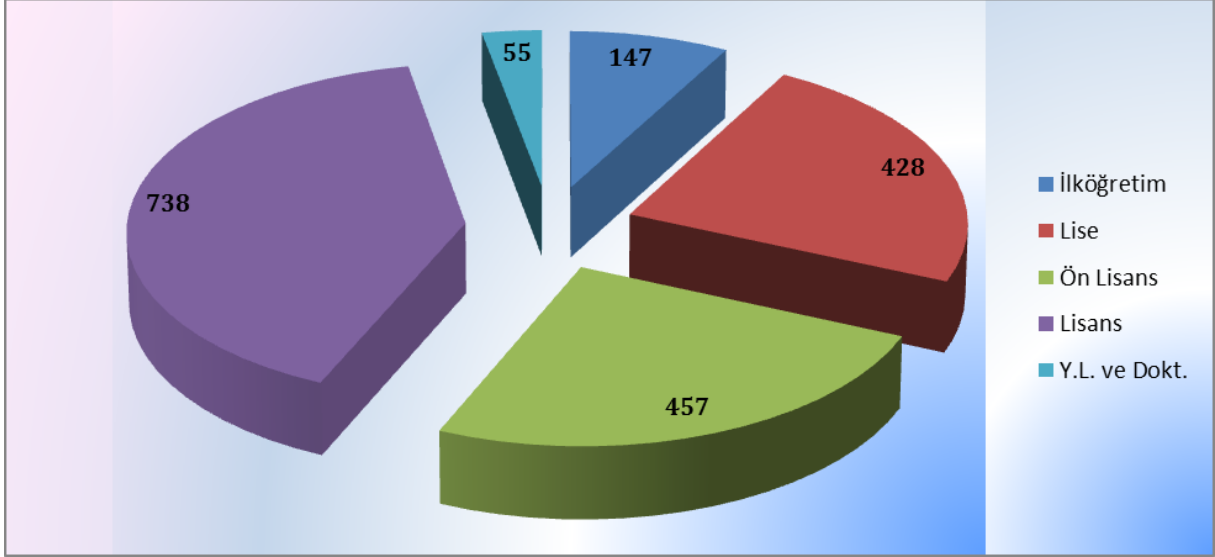

#### 4.8- İdari Personelin Hizmet Süreleri

İdari Personelin Hizmet Süresi						
	1 – 3 Yıl	4 – 6 Yıl	7 – 10 Yıl	11 – 15 Yıl	16 – 20 Yıl	21 - Üzeri
<b>Kişi Sayısı</b>	58	173	301	205	256	832
<b>Yüzde</b>	3,18	9,48	16,49	11,23	14,03	45,59

#### 4.9- İdari Personelin Yaş İtibariyle Dağılımı

İdari Personelin Yaş İtibariyle Dağılımı						
	21-25 Yaş	26-30 Yaş	31-35 Yaş	36-40 Yaş	41-50 Yaş	51- Üzeri
<b>Kişi Sayısı</b>	23	154	299	301	582	466
<b>Yüzde</b>	1,26	8,45	16,38	16,49	31,89	25,53

#### 4.10- Personelin Cinsiyet Dağılımı

Kadın Erkek Personel Dağılımı Sayıları					
	Kadın	Erkek	Toplam	K %	E %
<b>Akademik Personel</b>	932	1415	<b>2.347</b>	39,71%	60,29%
<b>İdari Personel</b>	834	991	<b>1.825</b>	45,70%	54,30%
<b>TOPLAM</b>	<b>1.766</b>	<b>2.406</b>	<b>4.172</b>	42,33%	57,67%



#### 4.11- İşçiler

İşçiler (Çalıştıkları Pozisyonlara Göre)			
	Dolu	Boş	Toplam
Sürekli İşçiler	46	0	46
Vizeli Geçici İşçiler (adam/ay)	1/12	0	1/12
<b>Toplam</b>	<b>47</b>	<b>0</b>	<b>47</b>

#### 4.12- Sürekli İşçilerin Hizmet Süreleri

Sürekli İşçilerin Hizmet Süresi						
	1 - 3 Yıl	4 - 6 Yıl	7 - 10 Yıl	11 - 15 Yıl	16 - 20 Yıl	21 - Üzeri
<b>Kişi Sayısı</b>	-	-	-	1	4	41
<b>Yüzde</b>				2,17	8,7	89,13

#### 4.13- Sürekli İşçilerin Yaş İtibariyle Dağılımı

Sürekli İşçilerin Yaş İtibariyle Dağılımı						
	21-25 Yaş	26-30 Yaş	31-35 Yaş	36-40 Yaş	41-50 Yaş	51- Üzeri
<b>Kişi Sayısı</b>	-	-	2	3	30	11
<b>Yüzde</b>			4,35	6,52	65,22	23,91

#### 4.14- Yıllar İtibarı ile Personel Sayılarının Dağılımı

Personel Sınıfı	2013 Yılı	2014 Yılı	2015 Yılı
Akademik Personel	2.204	2.261	2.347
Yabancı Uyruklu Akademik Personel	13	22	25
İdari Personel	1.866	1.833	1.825
Sözleşmeli İdari Personel(4/b)	5	71	151
İşçi	47	47	46
<b>TOPLAM</b>	<b>4.135</b>	<b>4.234</b>	<b>4.394</b>

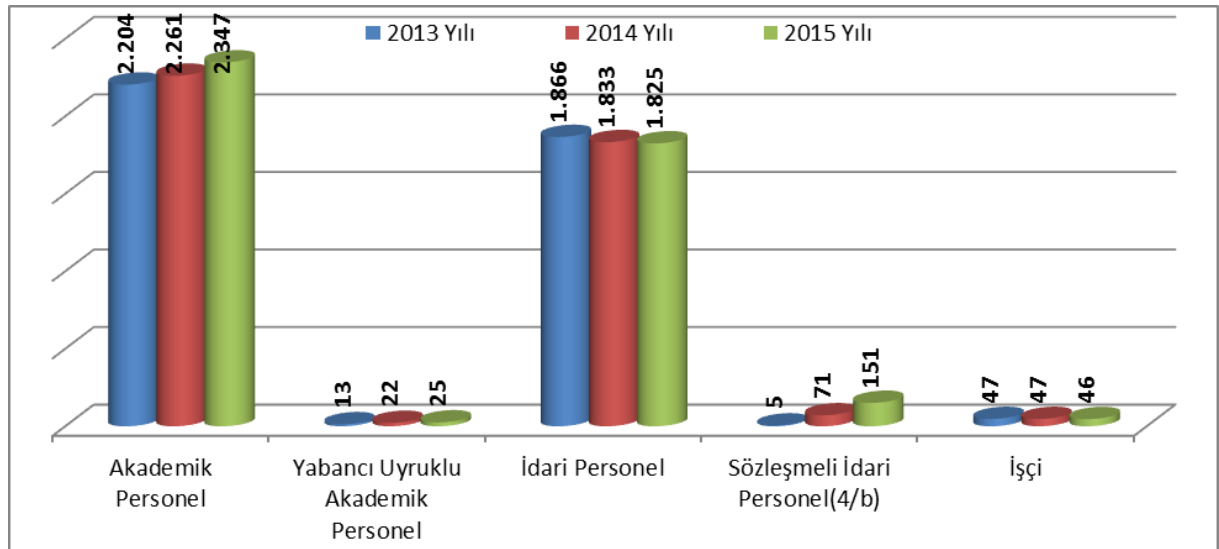

## 5- Sunulan Hizmetler

### 5.1-Eğitim Hizmetleri

Üniversitemiz Eğitim-öğretim, araştırma ve toplumsal hizmet alanlarındaki uygulamalarıyla gelişime açık, üretken bireylerin yetişmesine, yüksek düzeyde bilimsel ve teknolojik ürünlerin ortaya çıkmasına, toplumun kalkınmasına, refahına öncülük yapma görevini başarıyla sürdürmektedir. Ülkemizin en eski dördüncü üniversitesi olan Üniversitemizin, yıllar itibarı ile öğrenci sayılarında önemli artış gerçekleşmiştir.

Yurt içi ve Yurt dışındaki diğer Yükseköğretim Kurumları ile yapılmış anlaşma ve protokollere uygun olarak, Avrupalı yüksek öğretim kurumlarının birbirleri ile işbirliği yapmalarını teşvik etmeye yönelik bir Avrupa Birliği programı olan Erasmus, Yükseköğretim Kurumları arasında Öğrenci ve Öğretim Üyesi Değişim Programı, üniversite ve yüksek teknoloji enstitüleri bünyesinde ön lisans, lisans, yüksek lisans ve doktora düzeyinde eğitim-öğretim yapan bir veya iki yarıyıl süreli öğrenci ve öğretim üyesi değişim programı olan Farabi, ayrıca Mevlana Değişim Programları faaliyetleri Üniversitemiz Dış İlişkiler Ofisi ve ÖYP koordinatörlüğü bünyesinde sürdürülmektedir.

Üniversitemiz İletişim ve bilgi teknolojilerine dayalı olarak ön lisans, lisans, yüksek lisans, doktora eğitim programlarını teknolojinin sağladığı çoklu ve etkileşimli ortam imkanları ile yeni öğrenci kitlelerine yayılarak bilgiyi tüm kitlelere yaygınlaştırma faaliyetini Uzaktan Eğitim Merkezi yürütmektedir.

#### 5.1.1- Öğrenci Sayıları

		Fakülteler	Yüksekokullar	Enstitüler	Meslek Yüksekokulları	Toplam
I. Öğretim	Erkek	13.701	112	4.050	5.726	23.589
	Kız	13.670	346	3.166	3.618	20.800
	<b>Toplam</b>	<b>27.371</b>	<b>458</b>	<b>7.216</b>	<b>9.344</b>	<b>44.389</b>
II. Öğretim	Erkek	6.550	0	25	1.081	7.656
	Kız	5.080	0	17	326	5.423
	<b>Toplam</b>	<b>11.630</b>	<b>0</b>	<b>42</b>	<b>1.407</b>	<b>13.079</b>
Uzaktan Eğitim	Erkek	86	0	642	130	858
	Kız	125	0	148	32	305
	<b>Toplam</b>	<b>211</b>	<b>0</b>	<b>790</b>	<b>162</b>	<b>1.163</b>
Toplam Erkek		20.337	112	4.717	6.937	32.103
Toplam Kız		18.875	346	3.331	3.976	26.528
<b>Genel Toplam</b>		<b>39.212</b>	<b>458</b>	<b>8.048</b>	<b>10.913</b>	<b>58.631</b>

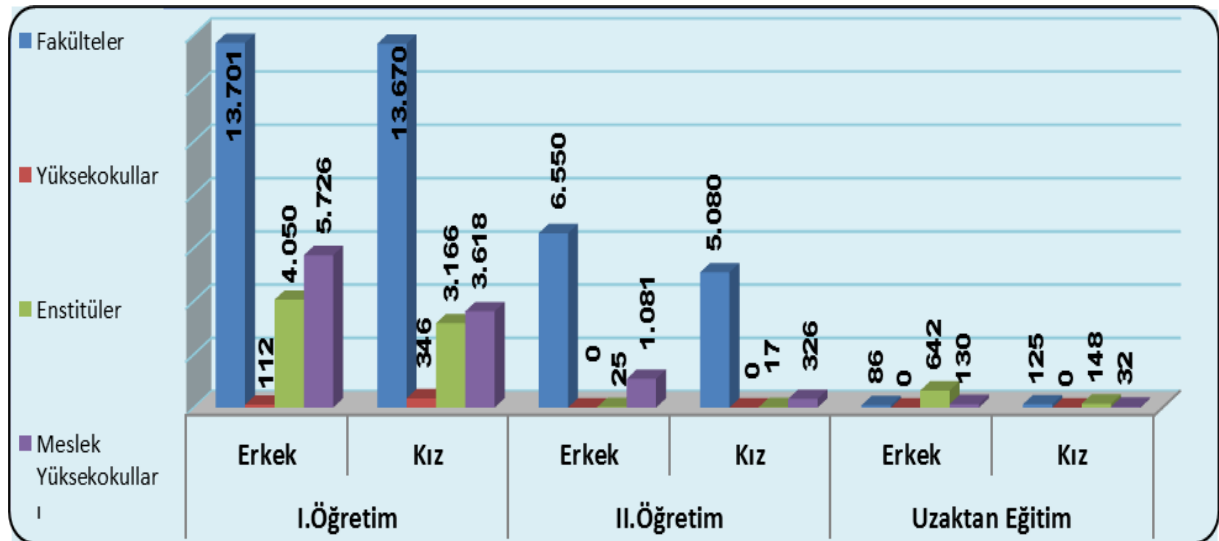

### 5.1.2- Yabancı Dil Hazırlık Sınıfı Öğrenci Sayıları

Yabancı Dil Eğitimi Gören Hazırlık Sınıfı Öğrenci Sayıları ve Toplam Öğrenci Sayısına Oranı								
Birim Adı	I. Öğretim			II. Öğretim			I. ve II. Öğretim Toplamı	Hazırlık sınıfı öğ./Toplam ö.
	E	K	Top.	E	K	Top.	Toplam	
<b>Fakülteler</b>	842	451	1.293	101	131	232	1.525	<b>2,60</b>

### 5.1.3- Öğrenci Kontenjanları

Öğrenci Kontenjanları ve Doluluk Oranı				
Birim Adı	LYS Kontenjanı	LYS sonucu Yerleşen	Boş Kalan	Doluluk Oranı
<b>Fakülteler</b>	6.463	6.371	92	98,58
<b>Yüksekokullar</b>	31	16	15	51,61
<b>Meslek Yüksekokulları</b>	2.349	2.193	156	93,36

### 5.1.4- Yüksek Lisans ve Doktora Programları

Enstitülerdeki Öğrencilerin Yüksek Lisans (Tezli/ Tezsiz) ve Doktora Programlarına Dağılımı					
Birim Adı	Program Sayısı	Yüksek Lisans Yapan Sayısı		Doktora Yapan Sayısı	Toplam
		Tezli	Tezsiz		
Fen Bilimleri	53	2.457	218	729	3.404
Sosyal Bilimler	32	1.589	452	315	2.356
Sağlık Bilimleri	36	372	0	139	511
Eğitim Bilimleri	39	1.348	196	233	1.777
<b>Toplam</b>	<b>160</b>	<b>5.766</b>	<b>866</b>	<b>1.416</b>	<b>8.048</b>

### 5.1.5- Yabancı Uyruklu Öğrenciler

Yabancı Uyruklu Öğrencilerin Sayısı ve Bölümleri			
	Kadın	Erkek	Toplam
Fakülteler	267	694	961
Yüksekokullar	0	15	15
Enstitüler	75	193	268
Meslek Yüksekokulları	2	21	23
<b>Toplam</b>	<b>344</b>	<b>923</b>	<b>1.267</b>

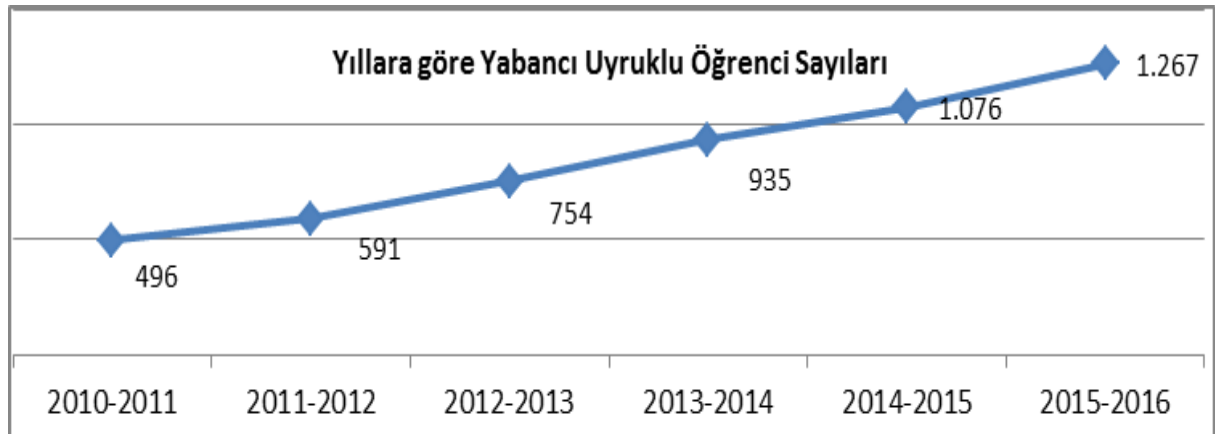

Yabancı Uyruklu Öğrenci Bilgileri					
ÜLKE	Fakülteler	Yüksekokullar	Enstitüler	Meslek YO	Toplam
ABHAZYA	1				1
AFGANİSTAN	74		10	2	86
ALMANYA	33		1		34
AMERİKA BİR. DE	1				1
ANGOLA	1				1
AVUSTRALYA	1				1
AVUSTURYA	4				4
ARNAVUTLUK	1		2		3
AZERBAYCAN	178	6	10	6	200
BALKAR/KABARTAY	1				1
BANGLADEŞ	3		2		5
BOSNA HERSEK	4				4
BULGARİSTAN	19		1		20
BURUNDİ	1		1		2
BURKINA FASO	1		1		2
CAD	1		2		3
CİBUTİ	3		1		4
ÇEÇENİSTAN	1				1
ÇEK CUMHURİYET	1				1
CEZAYİR			3		3
ÇİN	11		7		18
DAĞİSTAN	1				1
DEMOKRATİK KONGO	2		1		3
ENDONEZYA	26		2		28
ETİYOPYA	3		7		10
ERİTRE	1		1		2
FAS	11		1		12
FİLİSTİN	6		1		7
FİLDİŞİ SAHİLİ			1		1
FİLİPİNLER			1		1
FRANSA	4				4
GANA			4		4
GİNE	2				2
GÜNEY AFRİKA	3				3
GÜRCİSTAN	61		5	6	72
GÜNEY KORE			1		1
HOLLANDA	20		2		22
HAİTİ	1		1		2
IRAK	6		1		7
İNGİLTERE	1		1		2
İRAN	71		121	1	193
İSPANYA	2		2		4
İSVİÇRE	2				2
İTALYA	1				1
KAMERUN	3		1		4
KANADA	1				1
KAZAKİSTAN	10		3		13
KENYA	7		1		8
KIRGIZİSTAN	36		3		39
KIRIM	1				1
KOMAR	1				1
KONGO	6				6
KOSOVA	2				2
LİBYA			1		1

ÜLKE	Fakülteler	Yüksekokullar	Enstitüler	Meslek Yüksekokulları	Toplam
KUZEY KIBRIS T	12		1	4	17
LİTVANYA/BALTİK	10				10
LİBERYA	1		1		2
LÜBNAN			1		1
MAURİTİUS	1				1
MOĞOLİSTAN	16		6		22
MADAGASKAR	1		1		2
MAKEDONYA	2				2
MALAWİ	7				7
MALEZYA	1				1
MALİ	1		2		3
MEKSİKA	1				1
MISIR	2				2
MOLDOVA	2				2
MORİTANYA	1		1		2
MOZAMBİK	2				2
NİJER	1		2		3
ORT. AFRİKA CUM.	1				1
ÖZBEKİSTAN	1		1		2
PAKİSTAN	6		6		12
PORTEKİZ		2			2
RUANDA	3		2		5
RUSYA	5		3	1	9
RUSYA/AHİSKA	1				1
ROMANYA	1		1		2
SİRBİSTAN	2				2
SLOVAKYA			3		3
SENEGAL			1		1
SIERRA LEONE			1		1
SOMALİ	21		5		26
SUDAN	3		1		4
SURİYE	82	1	9	2	94
TACİKİSTAN	2		2		4
TANZANYA	6		1		7
TATARİSTAN	1				1
TAYLAND	4				4
TOGO	3				3
TUNUS			2		2
TÜRKMENİSTAN	89	6	2	1	98
UGANDA	2		1		3
UKRAYNA	4		3		7
ÜRDÜN	4		2		6
YEMEN	14		2		16
YUNANİSTAN	10		1		11
ZAMBİA	3		1		4
ZİMBABVE	1				1
<b>TOPLAM</b>					<b>1.267</b>

### 5.1.6- Alanlarına göre öğrenci sayıları

Öğrenci Sayıları			
Birimin Adı	Ön lisans	Lisans	Yüksek Lisans
Doğa ve Mühendislik Bilimleri Prog. Toplam Öğrenci Sayısı	5.711	14.803	3.405
Beşeri ve Sosyal Bilimler Programları Toplam Öğrenci S.	4.551	21.764	4.113
Sağlık Bilimleri Programları Toplam Öğrenci Sayısı	509	3.225	550
<b>Toplam</b>	<b>10.771</b>	<b>39.792</b>	<b>8.068</b>

### 5.1.7- Engelli öğrenci sayıları

	Engelli Öğrenci Sayıları		
	Erkek	Kız	Toplam
Önlisans/Lisans/Yükseklisans	19	17	36

### 5.1.8- Yatay Geçişle 2014-2015 Eğitim Öğretim yılında Yatay Geçiş Sayıları

	Kurum Dışı		Kurum İçi
	Gelen	Giden	Geçiş yapan
<b>Toplam</b>	346	469	16

### 5.1.9- 2015 Sürekli Eğitim Merkezi/UZEM Faaliyetleri



Üniversitemiz Uzaktan Eğitim Uygulama ve Araştırma Merkezi 2015 yılı içerisinde,

**Diğer Üniversitelere verilen destekler kapsamında** ; Gümüşhane Üniversitesi ve Avrasya Üniversitesine internet üzerinden hizmet sunulmuştur.

**Ortak yürütülen dersler** ; Türk Dili I-II, Atatürk ilkeleri ve İnkılap Tarihi I-II ve Eğitim Fakültesinde Temel Bilgi Teknolojileri I-II dersleri internet ortamında içerikler oluşturularak öğrencilerimizin kullanımına sunulmuştur.

**Uzaktan Eğitim Programları** ; Eğitim Yönetimi Teftiş Planlaması ve Ekonomisi Tezsiz Yüksek Lisans Uzaktan Eğitim Programı, Sınıf Öğretmenliği Tezsiz Yüksek Lisans Uzaktan Eğitim Programı, Hemşirelik Lisans Tamamlama Uzaktan Eğitim Programı, Kamu Yönetimi Tezsiz Yüksek Lisansı Uzaktan Eğitim Programı, İşletme (E-MBA) Tezsiz Yüksek Lisansı Uzaktan Eğitim Programı, İş Sağlığı ve Güvenliği Tezsiz Yüksek Lisansı Uzaktan Eğitim Programı.

**Sertifika programları** ; CISCO Networking Akademi Kursu, Serbest Müşavir Mühendis (SMM) Sertifika Eğitimi, İş Güvenliği Uzmanlığı Eğitimi.

**Video konferans hizmeti** ; KTÜ UZEM bünyesinde bulunan stüdyolarda video konferans aracı ile farklı üniversitelerle ortak ders yürütülmektedir.

**Düzenlenen seminer/kurslar projele** ; KTÜ tanıtım sayfası güncellenmiş, AKCİĞER TV, üniversitemiz Uzaktan Eğitim Merkezi ve Akciğer Sağlığı ve Yoğun Bakım Derneği (ASYOD) ile ortak bir proje dahilinde e-öğrenme platformu geliştirilmiştir.

**Sınav düzenleme hizmeti** ; 2015 yılında üniversitemizin gerçekleştirdiği 3. Yabancı Uyruklu Sınavı KTÜ UZEM tarafından koordine edilmiştir. Bu sınav ülkemizde ve yurt dışındaki merkezlerde gerçekleştirilmiştir. Bu sınava **1961** yabancı uyruklu öğrenci katılmıştır. Ayrıca KTÜ UZEM temel bilgi teknolojileri dersinin bu zamana kadar 1 muafiyet, 1 vize ve 1 final olmak üzere toplam 3 sınavını yapmıştır.

**Online Dergiler** ; KTÜ UZEM tarafından düzenlenen ve desteklenen online dergiler: The Journal of Instructional Technologies & Teacher Education (JITTE) ve Turkish Journal of computer and Mathematics Education (TURKBİLMAT).

**KTÜ TV** ; Karadeniz Teknik Üniversitesi, KTÜ TV projesini yoğun bir çalışma ve plan doğrultusunda 2015 yılı Güz dönemi başlatmış ve yürütmeye devam etmektedir.





Üniversitemiz Sürekli Eğitim Merkezi 2015 yılı içerisinde 6 tane bireysel (2 adet Autocad 2D-3D Eğitimi, Veri Analiz Eğitimi, Zetacad Eğitimi, Arabuluculuk Eğitimi, Elektronik Mühendisliği Ders Tamamlama Eğitimi) ve 15 tane kurumsal ((1 adet Kurum Kültürü (protokol, Büro Yönetimi ve İletişim), 3 adet Politel Çağrı Merkezi-Turkcell Çağrı Merkezinde Müşteri Temsilcisi Gelişim Programı eğitimi, Hizmetiçi Eğitim(Kamuda Etik, Halkla İlişkiler ve Toplumda ve İş Yaşamında Kadın), 10 adet Kamu Kuruluşları ve Yerel Yönetimlere Yönelik Eğitim (Teknoloji ve Ar-Ge Yönetimi, Yenilik Yönetimi, İnternet Hukuku Bilişim Suçları, Ar-Ge Yönetimi ve Proje Hazırlama, Yeni Ürün Geliştirme, Fikri Mülkiyet Hakları, İş Planı Hazırlama, İş Sağlığı Güvenliği için Risk Değerlendirme, Girişimcilik, Ar-Ge Yönetimi ve Proje Hazırlama)) olmak üzere toplam **21** tane topluma yönelik sertifika programı düzenlemiş, katılımcı sayısı **583** olarak gerçekleşmiştir.

### 5.1.10- Yıllar İtibarı ile Erasmus-Farabi-Mevlana Programları Hareketliliği

<b>ERASMUS</b>	<b>2013</b>	<b>2014</b>	<b>2015</b>
İkili Anlaşma Yapılan Yükseköğretim Kurumu Sayısı	7	107	15
Ülke Sayısı	6	22	6
Giden Öğrenci Sayısı	170	169	223
Gelen Öğrenci Sayısı	28	30	24
Gelen Öğretim Elemanı Sayısı	18	-	-
Giden Öğretim Elemanı Sayısı	108	-	-
Uluslararası Değişim Programlarına dahil olan program sayısı	36	31	42

**\*Açıklama :** 2014-2020 arası Erasmus+ Programı'nın 6 yıllık proje süresidir. 2014 yılı başında eski dönem olan LLP Erasmus Programı kapsamındaki anlaşmalarımız toplu şekilde uzatıldığı için bu faaliyet dönemine ait imzalanmış olarak fazla anlaşma görünmektedir. 2015 yılı itibarıyla imzalanan yeni anlaşma sayısı projenin başlangıç yılına nispeten doğal olarak daha azdır.

<b>FARABİ</b>	<b>2013</b>	<b>2014</b>	<b>2015</b>
İkili Anlaşma Yapılan Yükseköğretim Kurumu Sayısı	82	92	91
Giden Öğrenci Sayısı	188	162	78
Gelen Öğrenci Sayısı	137	119	66

<b>MEVLANA</b>	<b>2013</b>	<b>2014</b>	<b>2015</b>
İkili Anlaşma Yapılan Yükseköğretim Kurumu Sayısı	5	14	2
Ülke Sayısı	4	10	2
Giden Öğrenci Sayısı	-	-	6
Gelen Öğrenci Sayısı	-	-	-
Gelen Öğretim Elemanı Sayısı	-	-	2
Giden Öğretim Elemanı Sayısı	-	-	3
Ulusal Değişim Programlarına dahil olan program sayısı	-	-	-

### 5.1.11- Öğretim Üyesi Yetiştirme Programı Hareketliliği

	<b>Başka Üniversitelere Gönderilen Araş. Görevlisi</b>	<b>Başka Üniversiteden gelen Araş. Görevlisi</b>
<b>Toplam</b>	68	149

## 5.2- Sağlık Hizmetleri

### Farabi Hastanesi

KTÜ'nün Sağlık Uygulama ve Araştırma Merkezi konumundaki Farabi Hastanesi, ülkemizin merkezden uzak bir coğrafi alanında Artvin, Rize, Trabzon, Giresun, Ordu, Gümüşhane, Bayburt ve Erzincan gibi bölge illerimizde yaşayan yaklaşık 3,5 milyon nüfusa sağlık hizmeti veren ve Doğu Karadeniz bölgesinde tam donanımlı tek 3. Basamak referans merkezidir.

İlk olarak 1980 yılında Trabzon Soğuksu - Çamlık mevkiinde 225 yataklı binada hizmete başlayan Farabi Hastanesi, 1986 yılında KTÜ Merkez Kanuni Kampusundaki yeni ve modern binalarına (A BLOK) taşınmıştır. Bu tarihten sonra akademik ve idari kadro ile fiziksel imkanlar bakımından hızlı bir gelişme gösteren Farabi Hastanesi 2004 yılında ek hastane binasını da (B BLOK) hizmete açmıştır. Bunu takiben A blokta başlatılan yenileme çalışmaları tamamlanmış ve 2005 itibariyle yeniden hizmete sokulmuştur. Halen her iki ana blokta, hizmete yeni sokulan ek poliklinik binasında ve diğer hizmet birimlerinde yaklaşık 95.000 m<sup>2</sup>'lik kapalı alanda (37 yataklı erişkin Acil servis ve 10 yataklı Çocuk Acil servis hariç) 780 yatak kapasitesi ile hizmetine devam etmektedir.

Farabi Hastanesi 42 Anabilim Dalı; 27 Bilim Dalı; 6 Laboratuvar; 30 Tanı Tedavi Ünitesi; 2 ameliyathane; 50 farklı poliklinik 222 Öğretim Üyesi; 355 Araştırma Görevlisi; 2000 civarında diğer personeli ile modern tıbbın tüm uzmanlık alanlarında insan kaynakları ve güncel teknoloji ürünü ekipmanıyla tam donanımlı olarak koruma, teşhis, tedavi ve rehabilitasyon amaçlı tıbbi uygulamaların hemen tümünü gerçekleştirmektedir. Örnek olarak; Ülkemizin en üstün teknoloji ürünü Radyoterapi merkezlerinden biri; Ülkemizin en modern Tüp bebek merkezlerinden biri; Ülkemizin başarılı böbrek, karaciğer ve kemik iliği nakli merkezlerinden biri; ülkemizin en modern Yanık Ünitelerinden birine sahibiz. Sigara Bırakma Polikliniği, Ağrı Polikliniği, Bronşit Polikliniği, Hepatit Polikliniği, Aşı Polikliniği, Migren Polikliniği, Meme Hastalıkları Polikliniği, Diyabet Eğitim Polikliniği, Diyet Polikliniği gibi çok farklı ihtiyaçlara cevap veren ayakta hasta hizmetleri verilmektedir.

Bölgemizdeki diğer sağlık kurumlarında sorunu çözülemeyen, teşhis konulamayan veya tedavi edilemeyen hastaların sevk edildiği 3. Basamak ileri tetkik ve tedavi merkezi olarak yılda yaklaşık 600 bin civarında hastaya hizmeti verilmektedir.

Modern ve uluslararası standartlarda, 3. Derece yoğun Bakım koşullarına sahip; Çocuk Hastalıkları, Yeni Doğan, Anesteziyoloji ve Reanimasyon, Dahiliye, Göğüs Hastalıkları, Nöroloji, Beyin Cerrahisi, Koroner Yoğun Bakım ünitelerimizdeki 71 yoğun Bakım yatağıyla, bölgemizde tıbbi durumu ağır ve yakın takibi gereken ağır, komplike ve sorunlu hastaların bakım ve tedavisini üstlenmiş durumdayız. Endoskopik, bronkoskopik işlemler, ileri cerrahi uygulamalar, organ nakilleri, yanık tedavisi, yoğun bakım tedavileri gibi modern tıbbın her türlü teşhis ve tedavi işlemi Hastanemizde yapılmaktadır.

Hastanemizde yeni hizmete açılan ve Ülkemizin en geniş ve modern Acil Servislerinden biri olacak olan Acil servis ve yoğun bakım binamız aktif olarak hizmete başlamış ve hizmet kapasitemizi daha da genişletmiştir.

Farabi Hastanesi'nde Hastane otomasyon sistemi ve Laboratuvar otomasyon sistemi mevcuttur. Bu sistemlerle hastaneye giriş yapan her hastanın kimlik ve tıbbi verilerinin kayıt edilmesi, ilgili kişilerce paylaşılması ve aynı zamanda bu bilgilerin MEDULA sistemi üzerinden Sosyal Güvenlik Kurumu (SGK) ile de entegrasyonu yapılmaktadır. Ayrıca, e-devlet uygulaması çerçevesinde MEDULA ile tam bir otomasyon sağlanmış; otomasyonumuz, Sağlık Bakanlığı'nın Sağlık-Net sistemi ile de entegre edilmiştir.

Farabi hastanesi, tüm birimleriyle tam donanımlı olarak 365 gün 24 saat kesintisiz bizzat hekim kontrolünde vermekte olduğu bu sağlık hizmetleri yanında; ülkemize hekim, uzman hekim, hemşire, ebe ve diğer sağlık profesyonellerinin (*Laborant, röntgen teknisyeni, tıbbi sekreter, vb*) eğitimleri için bir Uygulama Merkezi konumundadır.

Üniversitemiz Farabi Hastanesinde verilen sağlık hizmetlerine ilişkin sayısal veriler aşağıdaki tabloda gösterilmiştir.

	YATAK SAYISI	HASTA SAYISI	TETKİK SAYISI
Acil Servis Hizmetleri	47	105.722	
Yoğun Bakım	77	2.811	
Klinik	703	41.471	
Ameliyat Sayısı		74.045	
Poliklinik Hasta Sayısı		624.615	
Laboratuvar Hizmetleri			4.758.766
Radyoloji Ünitesi Hizmetleri			312.662
Nükleer Tıp Bölümünde Verilen Hizmetler			5.488
Ameliyat Hizmetleri		Doğum Vakaları	
Ameliyat Türü	Sayısı	Doğum türü	Sayısı
A Grubu (Büyük)	2.835	Müdahaleli Doğum	542
B Grubu (Orta)	9.295	Normal Doğum	167
C Grubu (Orta)	11.588		
D Grubu (Küçük)	19.468		
E Grubu (Küçük)	30.859		
	<b>74.045</b>		

Yoğun Bakım Üniteleri	Mevcut Yatak	Yatan Hasta Sayısı	Taburcu Sayısı	Yatılan Gün Sayısı	Ortalama Yatılan Gün Sayısı	Yatak İşgal Oranı (%)
Beyin Cerrahi - Nöroloji Yoğun Bakım	12	304	305	4847	16,7	107,86
Anestezi Yoğun Bakım	6	178	179	2.226	12,44	101,64
KVC Yoğun Bakım	5	36	37	409	11,05	13,00
Yanık Ünitesi	8	225	227	2.425	10,68	83,05
Göğüs Hastalıkları Yoğ.	4	133	133	1.414	10,63	96,85
İç Hastalıkları Yoğun Bakım	4	143	143	1.521	10,64	104,18
Koronar Bakım Servisi	12	1.255	1252	5.409	4,32	123,49
Pediyatri Yoğun Bakım	6	91	89	2.235	25,11	102,05
Yenidoğan Yoğun Bakım 1,2	20	446	447	7.555	16,90	103,00
<b>TOPLAM</b>	<b>77</b>	<b>2.811</b>	<b>2.812</b>	<b>28.041</b>	<b>13,16</b>	<b>92,79</b>

## Diş Hekimliği Fakültesi

Diş Hekimliği Fakültesi 19.09.2005 tarihinde 8 ünit ile hasta kabulüne başlanmış olup ünite sayısı 2015 yılında 115' tir. 2015 yılı sonuna kadar 265.807 hastaya toplam 494.771 tanı- tedavi seansı uygulanmıştır. Fakültemizde rutin hasta tedavileri yanında özellikle özürlü çocuklar ve diş hekimi fobisi bulunan erişkinler için 01 Ekim 2007 tarihinden itibaren sedasyonla tedavi uygulamaları başlatılmıştır. Ayrıca büyük cerrahi girişim gerektiren hastaların cerrahi işlemleri, yapılan protokol gereği Kanuni Eğitim ve Araştırma Hastanesi'nde yapılmaktadır.

Halkımıza koruyucu ve tedavi edici sağlık hizmetleri sunmak, ülkemizin saygın Diş Hekimliği Fakültelerinden biri olmak için eldeki ekonomik, fiziki ve insan kaynaklarını en etkin şekilde kullanarak azami verim elde etmek anlayışı ile sağlık hizmetlerini yürütmektedir.

Tanı-Tedavi Türü	Tanı-Tedavi Sayısı
Kliniklere Başvuran Hasta Sayısı	265.807
Tanı Tedavi İşlemi	494.771
Panoramik Sefalometrik ve Periapikal Radyografi Sayısı	103.974
Dental Tomografi	644
Dolgu	57.721
Kök Kanal Tedavisi	11.208
Tam ve Bölümlü Çene Protezi	2 201
Sabit Protez	14.918
Diş Çekimi	22.472
Diş eti Ameliyatı	2 216
Diş Taşı Temizliği	61.528
Subgingival Küretaj	11.008
Kemik içi İmplant	379
Sabit Ortodontik Tedavi	883

## Mediko Sosyal

Üniversitemiz Sağlık Kültür ve Spor Daire Başkanlığı bünyesinde bulunan Mediko Sosyal Merkezinde Üniversitenin şartlarına uygun öğrencilerine, çalışan personel ile personelin bakmakla yükümlü olduğu aile fertlerine 4 doktor ve 2 hemşire ile haftanın 5 günü 08.00-17.00 saatleri arasında sağlık hizmeti verilmektedir. Bu kapsamda, 2015' te 1.355 kişiye sağlık hizmeti verilmiştir.

### 5.3-Sosyal Hizmetler

#### 5.3.1-Barınma Hizmetleri

**Koru Öğrenci Yurdu :** Merkez Kanuni Kampüsü'nde Koru Ormanı içinde yer alan KTÜ Öğrenci Yurdu 35 adet çift kişilik, 26 de tek kişilik odası ve toplamda 96 kişilik kapasitesi ile üniversitemiz lisans ve yüksek lisans öğrencileri ile Erasmus programı ile üniversitemize gelen öğrencilere hizmet vermektedir.

**Muammer Dereli Yurdu:** Sürmene Deniz Bilimleri Fakültesi Muammer Dereli Kampüsü'nde bulunan 130 kişilik kapasiteye sahip yurt üniversitemiz öğrencilerine hizmet vermektedir.

**Kredi ve Yurtlar Kurumu Yurtları:** Üniversitemizde Kredi ve Yurtlar Kurumu tarafından yürütülen iki ayrı yurt kompleksi vardır. "2011 Avrupa Gençlik Olimpiyatları" kapsamında yapılan Doğu Karadeniz Öğrenci Yurdu yerleşkenin güneydoğu kesiminde Eczacılık

Fakültesi yanında yer almakta olup 8 bloktan oluşmakta ve 1-3 kişilik odalarda toplam 2400 kız öğrenciye kalacak yer imkanı sağlanmaktadır. Diğer yurt kompleksi ise yerleşke içinde Çarşı Binası yanında 4 ayrı bloktan oluşmakta ve toplam 2.640 erkek öğrenciye barınma imkanı sağlanmaktadır. Bunların dışında Fatih Eğitim Yerleşkesi içinde kız ve erkek bloklarından oluşan 5 öğrenci yurdu, Trabzon şehir merkezinde 2 kız öğrenci yurdu, Yomra'da 2 kız öğrenci yurdu, Sürmene'de kız ve erkek bloklarından oluşan 1 öğrenci yurdu bulunmaktadır. Bu yurtlarda toplam 9.000 öğrenciye barınma imkanı sunulmaktadır.

<b>Barınma Hizmetinden Yararlanan Öğrenci Sayıları</b>	
Üniversitemiz yurtlarında kalan öğrenci sayı	108
Kredi ve Yurtlar Kurumunun yurtlarında kalan öğrenci sayısı	9.055
Barınma desteği verilen Yabancı öğrenci sayısı	11

### 5.3.2-Beslenme Hizmetleri

Üniversitemiz Sağlık, Kültür ve Spor Daire Başkanlığına bağlı 4 öğrenci yemekhanesi ayrıca merkez kampüste mevcut akademik ve idari personele yemek hizmeti verilen iki yemek salonu ile hizmet verilmektedir.

Yemekhaneler

- Kanuni kampüsü yemekhanesi (öğle)
- Tıp Fakültesi yemekhanesi (öğle)
- Fatih Eğitim Fakültesi yemekhanesi (öğle)
- Sürmene Deniz Bilimleri Fakültesi yemekhanesi (öğle)

Merkez Kanuni Kampüsü'nde bulunan 800 ve 400 kişilik, Fatih yerleşkesindeki 300 kişilik yemekhaneler başta olmak üzere üniversitemiz çeşitli yerleşkelerinde öğrenci yemekhaneleri bulunmaktadır. Özel sektör tarafından işletilen yemekhanede öğrenciler maliyeti yarısını ödeyerek öğle yemeklerinden yararlanabilmektedirler.

Kredi ve Yurtlar Kurumu yurtlarında kalan öğrencilerin sabah ve akşam yemek maliyetlerine ise Kredi ve Yurtlar Kurumu katkı yapmaktadır. Tüm yerleşkeler içinde değişik fakülte ve bölümlerin bünyesinde bulunan çok sayıda kantin ve kafeterya da öğrencilerin beslenme ihtiyaçlarını karşılayabilmesine imkan tanımaktadır. Bunların temizliği, sağlık koşullarına uygunluğu, fiyatları ve sundukları yiyeceklerin kalitesi üniversite yönetimi tarafından yakından takip edilmektedir.

<b>Öğrenciye ve İdari Personele Sunulan Yemek Hizmetleri</b>			
	Yenilen Yemek Sayısı	Öğrenci/İdari Personel Sayısı	Öğrenci/personel başına düşen öğün sayısı
Öğrenci	438.471	57.568	7,62
Personel	53.068	1.825	29,07
<b>Toplam</b>	491.539	59.393	8,28

### 5.3.3- Banka, Postane ve Alışveriş Hizmetleri

Merkez Kanuni Kampüsü, öğrencilerin her türlü banka hizmetlerinden faydalanabileceği imkanlarla donatılmıştır. Merkez Kampüs'te çeşitli bankaların Üniversite şubesi mevcuttur. Bunların dışında, kampüs içerisinde değişik yerlerde kamu ve özel sektöre ait bankaların ATM (bankomatik) makineleri 24 saat süreyle hizmet vermektedir.

Merkez Kanuni Kampüsü'nde bulunan Çarşı Binası, Karadeniz Teknik Üniversitesi öğrencilerinin her türlü ihtiyacını karşılayabileceği imkanlara sahiptir. Tam donanımlı bir postane normal mesai süresince her türlü hizmeti vermektedir.

Çarşı Binası'nda ayrıca iki market, hediyelik eşya-tuhafiye mağazası, kırtasiye, kitap ve hediyelik eşya satış bürosu, berber, kuru temizleme, gazete bayii, fotokopi, lokanta ve kafeler mevcuttur.

## 5.4- Kültür Hizmetleri

### 5.4.1-Tiyatro, Sahne Sanatları, Radyo KTÜ, KTÜ WEB TV

Özellikle gerek sosyo-ekonomik gerek şehirlerdeki yüksek tempolu yaşamış gerekse televizyon ve internet gibi teknolojik aletlerin evlerde yaygın kullanılıyor olması toplumun tiyatro, konser gibi sahne gösterilerine olan ilgisini azaltmış durumdadır.

Üniversitemiz " yarınımızın büyükleri" öğrencilerimizin düşünerek, yorumlayarak okumalarını, estetik algılama yeteneklerinin gelişmesini, çeşitli sanat dalları ile ilgilenmelerini, kültürel ve sanatsal hazlar kazanmalarını sağlamak için 2015 yılı içerisinde KTÜ Devlet Konservatuvarı ve çeşitli sanat merkezlerinin, derneklerin organizasyon şirketlerinin tertipleedikleri konser, film, tiyatro ve diğer sahne sanatları; her yıl düzenlenen tiyatro festivalinde farklı üniversitelerin tiyatro gruplarının oyunları oynanmakta ve Üniversitemiz öğrencilerinin sanatsal aktivite içerisinde olmalarına olanak sağlamaktadır.



Üniversitemiz KTÜ TV projesini 2015 yılı Güz dönemi başlatmış ve yürütmeye devam etmektedir.KTÜ TV projesi kapsamında teknik donanım bakımından zengin bir stüdyo ortamı kurulmuş ve bu stüdyoda HD kalitede yayın yapabilecek teknik donanım bulunmaktadır. KTÜ TV ilk yayınına Karadeniz Teknik Üniversitesi Rektörü Prof. Dr. Süleyman BAYKAL'ın konuk olduğu bir programla başlamıştır. KTÜ TV yayınlarına aşağıdaki konuları içerecek şekilde devam etmektedir. \* *Etkinlikler, \*Röportajlar, \*Kamu Spotları, \*Tanıtım videoları*

KTÜ TV, üniversite kapsamında yapılan etkinlikleri canlı olarak vermekte ve öğrenci ve öğretim elemanları ile çeşitli röportajlar gerçekleştirerek üniversitenin nabzını tutmaktadır. Çeşitli kamu spotu ve tanıtım videoları ile de öğrencileri bilgilendirmeye devam etmektedir.



Ayrıca Üniversitemiz Rektörlüğüne bağlı bir öğrenci topluluğu olarak 1998 yılında 106.2 frekansında yayın hayatına başlayan Radyo KTÜ 2005 yılında İletişim Fakültesi Radyo Televizyon ve Sinema Bölümüne bağlanmıştır. Yayın kadrosu ilk yıllarda tamamen öğrencilerden oluşan radyo akademisyenlerimizin katılımıyla yayıncı profilini daha da zenginleştirmiştir. Radyo KTÜ farklı müzik tarzları ve hayatın her kesiminden oluşan farklı formattaki programlarla daha geniş dinleyi kitlesine ulaşmaya çalışmış, toplumsal sorumluluk bilinci ile "kent ve bilim"i buluşturarak etkinlikler düzenlemektedir.

2015 yılı içerisinde sanatçı Selçuk BALCI ve Sagopa KAJMER Radyo KTÜ'nün konuğu olmuştur. Ayrıca yıl içerisinde Radyo KTÜ' nün Üniversitemiz akademisyenlerinden ve dış paydaşlarından da konukları olmuştur.



<b>2015 Aktiviteleri</b>	
<b>Tiyatro ve Oyunlar</b>	17 Ocak 2015 tarihinde Kenan Organizasyon "Canım Kardeşim" adlı çocuk oyunu saat 13.30 Atatürk Kültür Merkezi Hasan Saka salonunda sahnelendi.
	16 Şubat 2015 tarihinde Merc ek Organizasyon "İçimdeki Ben" adlı oyun saat 14.00 Atatürk Kültür Merkezi Hasan Saka salonunda sahnelendi.
	27 Şubat 2015 tarihinde KTÜ Medeniyet ve Kültür Mirasını Yaşatma Kulübü tarafından düzenlenen "Hangi Renkler?" adlı oyun saat 18.00 Atatürk Kültür Merkezi Hasan Saka salonunda sahnelendi.
	28 Şubat 2015 tarihinde "Şirinler" adlı oyun saat 14.00 Atatürk Kültür Merkezi Hasan Saka salonunda sahnelendi.
	22 Mart 2015 tarihinde Net Yapım Organizasyon "Sürpriz Doğum Günü Partisi" adlı oyun saat 13.00 Atatürk Kültür Merkezi Hasan Saka salonunda sahnelendi.
	27 Mart 2015 tarihinde KTÜ Tiyatro Kulübü "Her Ev Her Mahalle Gülmek İçin Bin Bahane" adlı oyun saat 19.00 Atatürk Kültür Merkezi Hasan Saka salonunda sahnelendi.
	08 Nisan 2015 tarihinde Keşif Yapım Organizasyon "Keloğlan Masalları Müzikali 2" çocuk oyunu saat 10.00 Atatürk Kültür Merkezi Hasan Saka salonunda sahnelendi.
	22 Mayıs 2015 Kenan Organizasyon "Canım Kardeşim" adlı çocuk oyunu saat 19.00 Atatürk Kültür Merkezi Hasan Saka salonunda sahnelendi.
	24-25 Ekim 2015 tarihleri arasında İf Yapım "Çocuk Oyunu-Gösterisi" saat 10.00 Atatürk Kültür Merkezi Hasan Saka salonunda sahnelendi.
	07-08 Kasım 2015 tarihinde Fun Organizasyon "Bulut ile Efe" adlı çocuk tiyatrosu saat 12.00 Atatürk Kültür Merkezi Hasan Saka salonunda sahnelendi.
	26 Kasım 2015 tarihinde Merc ek Organizasyon " Engelsiz Yaşam" adlı oyun saat 14.00 Atatürk Kültür Merkezi Hasan Saka salonunda sahnelendi.
	13 Aralık 2015 tarihinde Beşiktaş Kültür Merkezi "Buyur Burdan Bak" adlı oyun saat 19.00 Atatürk Kültür Merkezi Hasan Saka salonunda sahnelendi.
	20 Şubat 2015 tarihinde "Bana Esmeyi Anlat" adlı müzikal oyun saat 20.00 Prof.Dr.Osman Turan Kültür ve Kongre Merkezi Hasan Turan Kongre salonunda sahnelendi.
	28 Şubat 2015 tarihinde Tiyatro Kalandar "On Dört" adlı oyun saat 17.00 Prof.Dr.Osman Turan Kültür ve Kongre Merkezi Hasan Turan Kongre salonunda sahnelendi.
	22 Mart 2015 tarihinde Tiyatro Kalandar "On Beş" adlı oyun saat 17.00 Prof.Dr.Osman Turan Kültür ve Kongre Merkezi Hasan Turan Kongre salonunda sahnelendi.
	19 Nisan 2015 tarihinde Akademi Trabzon "Kadınlık Bizde Kalsın" adlı oyun saat 19.00 Prof.Dr.Osman Turan Kültür ve Kongre Merkezi Hasan Turan Kongre salonunda sahnelendi.
	25 Nisan 2015 tarihinde Mizah Sanat Derneği "Biz Bunu Çok Düşündük" adlı oyun saat 20.00 Prof.Dr.Osman Turan Kültür ve Kongre Merkezi Hasan Saka salonunda sahnelendi.
	02 Mayıs 2015 tarihinde Tiyatro Kalandar "On Altı" adlı oyun saat 17.00 Prof.Dr.Osman Turan Kültür ve Kongre Merkezi Hasan Turan Kongre salonunda sahnelendi.
	03 Mayıs 2015 tarihinde Akademi Trabzon "Düşünüyorum Öyleyse Yokum" adlı oyun saat 19.00 Prof.Dr.Osman Turan Kültür ve Kongre Merkezi Hasan Turan Kongre salonunda sahnelendi.
	15 Mayıs 2015 tarihinde KTÜ Edebiyat Fakültesi Dekanlığı Batı Dilleri ve Edebiyatı Bölümü "Tiyatro Gösterisi" saat 18.00 Prof.Dr.Osman Turan Kültür ve Kongre Merkezinde yapıldı.
	21 Mayıs 2015 tarihinde Drama Atölyesi Oyuncu Evi "Otogargara" adlı oyun saat 19.00 Prof.Dr.Osman Turan Kültür ve Kongre Merkezi Hasan Turan Kongre salonunda sahnelendi.
	17 Ekim 2015 tarihinde Tiyatro Kalandar "On Sekiz" adlı oyun saat 19.00 Prof.Dr.Osman Turan Kültür ve Kongre Merkezi Hasan Turan Kongre salonunda sahnelendi.
	20 Kasım 2015 tarihinde Drama Atölyesi "Ferishtahın Fentezileri" saat 19.00 Prof.Dr.Osman Turan Kültür ve Kongre Merkezi Hasan Turan salonunda sahnelendi.
	28 Kasım 2015 tarihinde Tiyatro Kalandar "On Sekiz" adlı oyun Prof.Dr.Osman Turan Kültür ve Kongre Merkezi Hasan Turan Kongre salonunda sahnelendi.
	11 Aralık 2015 tarihinde Drama Atölyesi Oyuncu Evi "Açtırma Kutuyu" adlı oyun saat 20.00 Prof.Dr.Osman Turan Kültür ve Kongre Merkezi Hasan Turan salonunda sahnelendi.
	19 Aralık 2015 tarihinde Tiyatro Kalandar "On Dokuz" adlı oyun saat 17.00 Prof.Dr.Osman Turan Kültür ve Kongre Merkezi Hasan Turan Kongre salonunda sahnelendi.

<b>Konser ve Müzikal</b>	20 Şubat 2015 tarihinde Dila Su Organizasyon "Yeni Türkü" grup konseri saat 20.00 Atatürk Kültür Merkezi Hasan Saka salonunda yapıldı.
	26 Şubat 2015 tarihinde "Birsen TEZER" konseri saat 19.00 Atatürk Kültür Merkezi Hasan Saka salonunda yapıldı.
	06 Mart 2015 tarihinde Dila Su Organizasyon "Selim BÖLÜKBAŞI" konseri saat 19.00 Atatürk Kültür Merkezi Hasan Saka salonunda yapıldı.
	07 Mart 2015 tarihinde Lal Müzik Evi "Türk Halk Müziği" konseri saat 19.00 Atatürk Kültür Merkezi Hasan Saka salonunda yapıldı.
	23 Mart 2015 tarihinde Sanart YAPIM Organizasyon "Burhan ÖÇAL ve Borusan Quartet" konseri saat 19.00 Atatürk Kültür Merkezi Hasan Saka salonunda yapıldı.
	24 Mart 2015 tarihinde Vigor Media Yapım Organizasyon "Haluk LEVENT ve Kurtalan Ekspres" konseri saat 19.00 Atatürk Kültür Merkezi Hasan Saka salonunda yapıldı.
	09 Nisan 2015 tarihinde "Akademisyenler Türk Müziği Topluluğu" konseri saat 20.00 Atatürk Kültür Merkezi Hasan Saka salonunda yapıldı.
	11 Nisan 2015 tarihinde "Timur SELÇUK" konseri saat 19.00 Atatürk Kültür Merkezi Hasan Saka salonunda yapıldı.
	17 Nisan 2015 tarihinde KTÜ Türk Halk Müziği Kulübünün "Türk Halk Müziği Konseri" saat 19.00 Atatürk Kültür Merkezi Hasan Saka salonunda yapıldı.
	20 Nisan 2015 tarihinde Kaptan Yapım Organizasyon "Feridun DÜZAĞAÇ" konseri saat 20.00 Atatürk Kültür Merkezi Hasan Saka salonunda yapıldı.
	29 Nisan 2015 tarihinde TRT Trabzon Müdürlüğü "TSM Gençlik Korosu Konseri" saat 20.00 Atatürk Kültür Merkezi Hasan Saka salonunda yapıldı.
	01 Mayıs 2015 tarihinde Rodos Grup Eğitim ve Danışmanlık Hizmetleri "Resul DİNDAR" konseri saat 20.00 Atatürk Kültür Merkezi Hasan Saka salonunda yapıldı.
	02 Mayıs 2015 tarihinde Dila Su Organizasyon "Mehmet ERDEM" konseri saat 20.00 Atatürk Kültür Merkezi Hasan Saka salonunda yapıldı.
	04 Mayıs 2015 tarihinde TRT Trabzon Müdürlüğü "THM Gençlik Korosu Konseri" saat 20.00 Atatürk Kültür Merkezi Hasan Saka salonunda yapıldı.
	21 Mayıs 2015 tarihinde KTÜ Türk Sanat Müziği Kulübü "Bahar Konseri" saat 19.00 Atatürk Kültür Merkezi Hasan Saka salonunda yapıldı.
	23 Mayıs 2015 tarihinde Trabzon Müzik ve Halkoyunları Gençlik ve Spor Kulübü Derneği "MOZAIK-2015" konseri saat 18.30 Atatürk Kültür Merkezi Hasan Saka salonunda yapıldı.
	24 Mayıs 2015 tarihinde Trabzon Liselerinden Yetişenler Derneği konser saat 19.00 Atatürk Kültür Merkezi Hasan Saka salonunda yapıldı.
	26 Mayıs 2015 tarihinde Trabzon Mimar Sinan Ortaokulu Müdürlüğü "Türk Halk Müziği" konseri saat 19.00 Atatürk Kültür Merkezi Hasan Saka salonunda yapıldı.
	27 Mayıs 2015 tarihinde Karadeniz Folklor ve Müzik Eğitimi Gençlik Spor Kulübü (KA-FEM) "Sıra Gecesi Türküleri" konseri saat 19.30 Atatürk Kültür Merkezi Hasan Saka salonunda yapıldı.
	04 Ekim 2015 tarihinde İRONİ Organizasyon "Selçuk BALCI" konseri saat 19.00 Atatürk Kültür Merkezinde yapıldı.
	10 Ekim 2015 tarihinde Trabzon Sanat Evi "7.Uluslararası Sanat Günleri" saat 20.00 kapsamındaki konser Atatürk Kültür Merkezi Hasan Saka salonunda yapıldı.
	15 Ekim 2015 tarihinde Ces Yapım Organizasyon "Cem ADRIAN" konseri saat 20.00 Atatürk Kültür Merkezi Hasan Saka salonunda yapıldı.
	06 Kasım 2015 tarihinde Trabzon Ortahisar Belediye Başkanlığı "Kültür Bakanlığı İzmir Devlet Klasik Türk Müziği Korosu" konseri saat 18.00 Atatürk Kültür Merkezi Hasan Saka salonunda yapıldı.
	11 Aralık 2015 tarihinde By M Organizasyon "Resul DİNDAR" konseri saat 20.00 Atatürk Kültür Merkezi Hasan Saka salonunda yapıldı.
	15 Aralık 2015 tarihinde KTÜ Devlet Konservatuvarı Müdürlüğü "Gitar Akşamı" konseri saat 19.30 Atatürk Kültür Merkezi Hasan Saka salonunda yapıldı.
	24 Aralık 2015 tarihinde KTÜ Devlet Konservatuvarı Müdürlüğü "Hüzzam Faslı Konseri" saat 19.30 Atatürk Kültür Merkezinde yapıldı.
	18 Ocak 2015 tarihinde Trabzon Liselerinden Yetişenler Derneği "Türk Halk Müziği" konseri saat 19.30'da Prof.Dr.Osman Turan Kültür ve Kongre Merkezinde yapıldı.
	15 Şubat 2015 tarihinde Trabzon Liselerinden Yetişenler Derneği "Türk Halk Müziği" konseri saat 19.30 Prof.Dr.Osman Turan Kültür ve Kongre Merkezi Hasan Turan Kongre salonunda yapıldı.

	18 Şubat 2015 tarihinde Trabzon Yomra Fen Lisesi Müdürlüğü "Barış MANÇO'yu Anıyoruz" konseri saat 19.30 Prof.Dr.Osman Turan Kültür ve Kongre Merkezi Hasan Turan Kongre salonunda yapıldı.
	23 Şubat 2015 tarihinde KTÜ Devlet Konservatuvarı "I.Gitar Akşamı Konseri" saat 19.00 Prof.Dr.Osman Turan Kültür ve Kongre Merkezinde yapıldı.
	16 Mart 2015 tarihinde KTÜ Devlet Konservatuvarı Müdürlüğü "Klasik Gitar Resitali" saat 19.00 Prof.Dr.Osman Turan Kültür ve Kongre Merkezinde yapıldı.
	25 Mart 2015 tarihinde KTÜ Devlet Konservatuvarı Müdürlüğü "Şan Resitali" saat 19.00 Prof.Dr.Osman Turan Kültür ve Kongre Merkezi Hasan Saka salonunda yapıldı.
	09 Mayıs 2015 tarihinde Trabzon Liselerinden Yetişenler Derneği konser saat 19.00 Prof.Dr.Osman Turan Kültür ve Kongre Merkezi Hasan Turan Kongre salonunda yapıldı
	03 Ekim 2015 tarihinde KTÜ Devlet Konservatuvarı Müdürlüğü "Gürcistan Caz Grubu" konsertiyatri saat 19.00 Prof.Dr.Osman Turan Kültür ve Kongre Merkezi Hasan Turan Kongre salonunda yapıldı.
	04 Ekim 2015 tarihinde KTÜ Devlet Konservatuvarı "Piyano,Şan Dinleti" programı saat 19.00'da Prof.Dr.Osman Turan Kültür ve Kongre Merkezi Hasan Turan Kongre salonunda yapıldı.
	10 Ekim 2015 tarihinde Trabzon Sanatevi "7.Uluslararası Sanat Günleri" konser programı saat 20.00 Prof.Dr.Osman Turan Kültür ve Kongre Merkezinde yapıldı.
	24 Kasım 2015 tarihinde KTÜ Devlet Konservatuvarı Müdürlüğü "Sırname Grubu" konseri saat 19.30 Prof.Dr.Osman Turan Kültür ve Kongre Merkezi Hasan Turan Kongre salonunda yapıldı.
	25 Aralık 2015 tarihinde KTÜ Fatih Eğitim Fakültesi Müzik Öğretmenliği Anabilim Dalı "Yeni Yıl Konseri" saat 19.00 Prof.Dr.Osman Turan Kültür ve Kongre Merkezi Hasan Turan Kongre salonunda yapıldı.
<b>Gösteri</b>	26 Mart 2015 tarihinde B. Medya Reklam ve Organizasyon "Sefa DOĞANAY Stand-up Gösterisi" saat 19.00 Atatürk Kültür Merkezi Hasan Saka salonunda yapıldı.
	21 Nisan 2015 tarihinde KTÜ Kişisel Gelişim Kulübü "Bekir DEVELİ" gösterisi saat 20.00 Atatürk Kültür Merkezi Hasan Saka salonunda yapıldı.
	09 Mayıs 2015 tarihinde Fun Organizasyon "Atalay DEMİRCİ" stand-up gösterisi saat 20.00 Atatürk Kültür Merkezi Hasan Saka salonunda yapıldı.
	27 Kasım 2015 tarihinde Fun Organizasyon Atalay DEMİRCİ "Ne Alaka" gösterisi saat 20.00 Atatürk Kültür Merkezi Hasan Saka salonunda sahnelendi.
	10 Mart 2015 tarihinde KTÜ Kadın Araştırmaları Uygulama ve Araştırma Merkezi "Evcilik" konulu belgesel film gösterimi saat 14.00 Prof.Dr.Osman Turan Kültür ve Kongre Merkezi Fahri Kuran Kongre salonunda yapıldı.
<b>Söyleşi</b>	16 Ocak 2015 tarihinde Ortahisar Belediye Başkanlığı konuşmacı olarak Prof.Dr.Nihat HATİPOĞLU'nun katılacağı söyleşi saat 18.00 Atatürk Kültür Merkezi Hasan Saka salonunda yapıldı.
	16 Mart 2015 tarihinde Ortahisar Belediye Başkanlığı konuşmacı olarak Talha UĞURLUER ve Bedirhan GÖKÇE'nin katılacağı söyleşi ve sohbet programı saat 18.00 Atatürk Kültür Merkezi Hasan Saka salonunda yapıldı.
	30 Nisan 2015 tarihinde Gençlik Projeleri Destek Programı kapsamında Mavi Kelebek Derneği "II.Abdülhamit" konulu söyleşi saat 15.00 Atatürk Kültür Merkezi M.Reşit Tarakçıoğlu salonunda yapıldı.
	09 Aralık 2015 tarihinde KTÜ Kişisel Gelişim Kulübü "Sağlıklı İletişim" konulu söyleşi saat 14.00 Atatürk Kültür Merkezi M.Reşit Tarakçıoğlu salonunda yapıldı.
	14 Aralık 2015 tarihinde KTÜ Eskiz Kulübü "Formun Etkisi" konulu söyleşi saat 14.00 Atatürk Kültür Merkezi M.Reşit Tarakçıoğlu salonunda yapıldı.
	18 Aralık 2015 tarihinde KTÜ Endüstri Mühendisliği Kulübü "Motivasyonla Geleceğe" konulu söyleşi saat 13.00 Atatürk Kültür Merkezi M.Reşit Tarakçıoğlu salonunda yapıldı.
	27 Ekim 2015 tarihinde KTÜ Öğrenci Derneği "Temel Kotil ile Söyleşi" saat 13.00 Prof.Dr.Osman Turan Kültür ve Kongre Merkezi Fahri Kuran Kongre salonunda yapıldı.
	20 Kasım 2015 tarihinde KTÜ İktisadi ve İdari Bilimler Fakültesi Dekanlığı "AB -Türkiye İlişkileri" konulu söyleşi saat 09.00 Prof.Dr.Osman Turan Kültür ve Kongre Merkezi Hasan Turan salonunda yapıldı.
	17 Aralık 2015 tarihinde KTÜ Sinema Kulübü "Bilimde ve Sanatta Üreten Kadın" konulu söyleşi saat 13.00 Prof.Dr.Osman Turan Kültür ve Kongre Merkezi Fahri Kuran Kongre salonunda yapıldı.

### 5.4.2-Kütüphane Hizmetleri

Üniversitemizde çalışan akademik ve idari personel, önlisans, lisans, yüksek lisans, doktora öğrencileri Pedagoji-formasyon öğrencileri ve değişim programları ile Üniversitemize belirli bir süre için gelen öğrenciler Kütüphane Yönergesindeki süreler ve şartlar dahilinde Kütüphanemiz koleksiyonunda bulunan kaynaklardan faydalanabilmektedir.

Üniversitemiz Kanuni Kampüsünde bulunan Faik Ahmet BARUTÇU Kütüphanesinde

- Ödünç verme hizmetleri
- E-Kaynaklar kullanım hizmetleri
- Referans hizmetleri
- Oryantasyon & Veri tabanı tanıtım hizmetleri
- Yayın sağlama hizmetleri
- Kampüs dışı erişim hizmetleri verilmektedir.

Ayrıca Kütüphane hizmetlerinin etkinliğinin artırmak amacıyla düzenli olarak oryantasyon programları uygulanmaktadır. Bilgiye erişim konusunda araştırmacıların daha fazla bilinçlendirmek üzere seminer ve eğitim programları düzenlenmektedir.

Kütüphane Kullanım Oranları		
Kütüphaneden Yararlanan Kişi Sayısı	Ödünç Verilen Kitap sayısı	Ödünç Kitap Verilen Kişi Sayısı
531.800	35.958	9.966

### 5.5- Spor Hizmetleri

Üniversitemiz gençliğinin yoğun ders programı dışındaki zamanlarını olumlu yönde ve eğitim amaçları doğrultusunda yapılacak spor faaliyetleri ile değerlendirmek öğrencilerin ve çalışanların beden sağlıklarını korumak ve geliştirmek, onlara disiplinle çalışma alışkanlığı kazandırmak, spora ilgi duymalarını sağlamak, enerjilerini bu olumlu yöne yöneltmek, boş zamanlarını değerlendirmek için ilgi duydukları spor dalında çalışmalarını sağlamak Sağlık, Kültür ve Spor Daire Başkanlığımızın önemli görevleri arasında yer almaktadır. Karadeniz Teknik Üniversitesi merkez Kanuni Kampüsü içerisinde bulunan çok sayıda spor tesisinden tüm öğrenciler serbestçe faydalanabilmekte ve tenisten futbola, basketboldan bedmingtona kadar çok değişik alanlarda spor yapabilmektedirler. Öğrencilerinin spor yapma ihtiyaçlarını ve bu konudaki isteklerini düşünen Karadeniz Teknik Üniversitesi, ihtiyaca göre öğrenciler ve personel için tenis, basketbol, bedmington, squaş, satranç gibi spor dallarında kurslar düzenlemektedir.

Karadeniz Teknik üniversitesinin kuruluş şenlikleri dolayısıyla, heryıl Mart-Mayıs ayları arasında Fakülte ve Yüksekokullar arası Spor Şöleni düzenlenmektedir. Atletizm, basketbol, bedmington, futbol, futsal bayan, hentbol, masa tenisi, minyatür futbol, satranç, tenis ve voleybol dallarında düzenlenen bu şölene üniversitenin tüm fakülte ve yüksek okulları iştirak etmektedirler.

Karadeniz Teknik Üniversitesi, üniversitelerarası müsabakalarda yarışmak üzere değişik kategorilerde takımlar oluşturmakta ve bunun için isteyen öğrenciler arasından seçim yapmaktadır. Bugüne kadar, değişik spor dallarından oluşan takımlar, üniversitelerarası müsabakalarda Karadeniz Teknik Üniversitesi'ni temsil etmiş ve önemli başarılar elde etmişlerdir.

Üniversitemizin 2014-2015 Eğitim-Öğretim yılında sportif etkinlikleri 2 ana grupta; 8 adet kapalı ve 26 adet açık spor tesislerimizde gerçekleştirilmiştir.

### 1) Üniversite içi sportif etkinlikler

a ) 35. Spor Şöleni: Üniversitemizde her yıl geleneksel olarak yapılan Spor Şölenimizde, Basketbol (Erkek öğrenci), Hentbol (Erkek öğrenci), Futbol (Erkek öğrenci), Masa Tenisi (Erkek-Kız öğrenciler/personel), Satranç (Erkek-Kız öğrenciler), Tenis (Erkek-Kız öğrenciler/personel), Voleybol (Erkek-Kız öğrenciler) ve Minyatür Futbol (Akademik-İdari personel) branş ve kategorilerinde 144 takımın katılımı ile 227 müsabaka yapılmış bulunmaktadır.

16 Şubat-14 Mayıs 2015 tarihleri arasında yapılan 35. Spor Şöleni müsabakalarında 2500' e yakın öğrenci ve personelimiz aktif spor yapmış bulunmaktadır.

b) Sağlıklı yaşam ve spor çalışmaları: Çim saha spor merkezimizdeki Fitness Salonu, Sauna, Düşünme Sanatları Salonu, Dans Salonu, Squach Salonu ve Hasan Polat Beden Eğitimi ve Spor Merkezinde öğrenci ve personelimiz belli program dahilinde yıl boyu çalışmalarda bulundu.

c) Açık sahalarda öğrenci ve personel turnuvaları: Minyatür Futbol, Basketbol, Voleybol ve Tenis branşlarında Eğitim-Öğretim yılı boyunca açık sahalarımızda öğrencilerimizin organize ettiği sportif karşılaşmalar yapılmıştır.

### 2) Üniversite dışı sportif etkinlikler

Branş	Yeri	Tarihi	Derece Türkiye 3.sü	Sonuç Türkiye 3.sü
Futsal (Bayan) Grup	Trabzon	23-27 Şubat 2015	Grup 1.si	
Futsal (Erkek) Grup	Trabzon	23-27 Şubat 2015	Grup 1.si	
Futsal (Bayan) Unilig	Trabzon	21 Mart 2015		Grup 1.si
Futsal (Bayan) Unilig	Trabzon	26 Mart 2015		Grup 1.si
Futsal (Bayan) Unilig	Erzurum	04 Nisan 2015		Grup 1.si
Futsal (Bayan) Unilig	Çorum	27 Nis-01 May 2015	Grup 1.si	
Futsal (Bayan) Unilig	Samsun	01-07 Mayıs 2015		Türkiye 3.sü
Futsal	Afyon	13-17 Nisan 2015		Türkiye 4.sü
Futbol 2.Lig (Erkek)	Ordu	25-30 Kasım 2015	Grup 1.si	1.Lige Terfi
Tenis 2.Lig (Bayan)	Antalya	09-12 Mart 2015	Grup 3.sü	
Tenis 1.Lig (Erkek)	Antalya	13-16 Mart 2015	Grup 1.si	
Voleybol (Erkek)	Aksaray	26-30 Nisan 2015	Grup 3.sü	
Voleybol (Bayan)	Aksaray	26-30 Nisan 2015	-	-
Basketbol 1. Lig (Erkek)	Ordu	19-23 Nisan 2015	-	-
Satranç Türk.Şamp.	Antalya	25-30 Nisan 2015	-	-
Karate Türk.Şamp.	Sakarya	31 Mar-2 Nis 2015	1 (2.lık)	1 Madalya
Judo (Bayan) Türk.Şamp.	Karabük	16-18 Nisan 2015	1.lık	Türkiye 1.si (Bayanlar)
Taekwando Türk.Şamp.	Manisa	06-08 Nisan 2015	-	-

- Türkiye Üniversite Sporları Federasyonu Organizasyonuna 9 branşta 250 öğrencimiz yarışmalara gönderilmiştir.

**Yüzme Havuzu:** Üniversitemiz yüzme havuzu 2015 yüzme sezonu 11 Haziran-03 Eylül 2015 tarihleri arasında 85 günlük bir süre hizmet vermiş olup, bu süre içerisinde havuzu kullananların kategorilerine göre sayıları ve ücretleri aşağıya çıkarılmıştır.



<u>Kullanıcı Kategorisi</u> :	<u>Kişi Sayısı</u> :	<u>Giriş ücreti:</u>
-KTÜ öğrenci	539	7,50
-KTÜ personel	5.908	10,00
-KTÜ mezunu	951	15,00
-KTÜ misafiri	138	35,00

### 5.5- Öğrenci Kulüpleri Faaliyetleri

Üniversitemiz öğrencilerinin ders dışı zamanlarında, ilgili fakülte, devlet konservatuvarı, yüksek okul, meslek yüksek okulu ve Rektörlüğe bağlı bölümlerin öğretim elemanları ile birlikte akademik ve kültürel etkinliklerde bulunmasını sağlamak için Akademik Kulüpler, sosyal, kültürel, sportif ve çevresel etkinliklerde bulunmasını sağlamak için de Sosyal, Kültürel ve Sportif Kulüpleri faaliyet göstermektedir. Üniversitemizde 67 aktif kulüp bulunmaktadır.

Üniversitemiz aktif kulüplerinin 2015 yılı içerisinde gerçekleştirdiği faaliyetler:

<b>Kulübün Adı</b>	<b>Gerçekleştirilen Faaliyetler</b>
<b>İşletme Ekonomi Kulübü</b>	TEB akıl, fikir yarışması
	6.KTÜ Medya ödül töreni
	Kariyer Zirvesi
	Per Yön Etkinliği
<b>Eskiz Kulübü</b>	Mimarlık ve Sürdürülebilirlik etkinliği
	"Formun Etkisi" söyleşi
<b>Elektrik Elektronik Kulübü</b>	Kariyer Gelişim günleri
	Büyük Sıçrama Adlı Etkinlik
<b>Gönüllüler Kulübü</b>	Sosyal Farkındalık Semineri
<b>Atatürkçü Düşünce Kulübü</b>	Banu Avar konferansı
	Cumhuriyet Tarihi Konferansı
<b>Medeniyet ve Kültür Mirasını Yaşatma Kul.</b>	Kendini modifiye et Konferansı
	"Hangi Renkler" oyun
<b>Tiyatro Kulübü</b>	Bilimde ve Sanatta Üreten Kadın söyleşi
	"Her Ev Her Mahalle Gülmek İçin Bin Bahane" oyun
<b>Kişisel Gelişim Kulübü</b>	"Sağlıklı İletişim" söyleşi

## 6- Yönetim ve İç Kontrol Sistemi

Üniversite yönetim örgütü 2547 sayılı Yükseköğretim Kanunu, 2809 sayılı Yükseköğretim Kurumları Teşkilatı Hakkında Kanun, 124 sayılı Yükseköğretim Üst Kuruluşları ile Yükseköğretim Kurumlarının İdari Teşkilatı Hakkında KHK esaslarına göre teşkilatlanmıştır.

Bu esaslara göre, Üniversitemizde yönetim örgütü; Üniversite tüzel kişiliğinin temsilcisi Rektör, Rektör yardımcıları, Genel Sekreter, Senato, Yönetim Kurulu, Enstitüler, Fakülteler, Yüksekokullar, Devlet Konservatuvarı, Meslek Yüksekokulları, Merkezler, Daire Başkanlıkları ile Üniversite Hastanesi Başmüdürlüğünden oluşmaktadır.

5018 sayılı Kamu Mali Yönetimi ve Kontrol Kanunu uyarınca stratejik yönetim anlayışının benimsenmesi, süreç yönetiminin hayata geçirilmesi, performans esaslı bütçeleme ile stratejik planın ilişkilendirilmesi ve en önemli unsur olan ve tüm bu sistemlerin sağlıklı çalışmasını sağlayacak etkin ve etkili bir iç kontrol yapısının kurulması öngörülmüştür.

İç kontrol; idarenin amaçlarına, belirlenmiş politikalara ve mevzuata uygun olarak faaliyetlerin etkili, ekonomik ve verimli bir şekilde yürütülmesini, varlık ve kaynakların korunmasını, muhasebe kayıtlarının doğru ve tam olarak tutulmasını, malî bilgi ve yönetim bilgisinin zamanında ve güvenilir olarak üretilmesini sağlamak üzere idare tarafından oluşturulan organizasyon, yöntem ve süreçle iç denetimi kapsayan malî ve diğer kontroller bütünüdür.

Kanununun 56 ncı maddesinde iç kontrolün amaçları;

- Kamu gelir, gider, varlık ve yükümlülüklerinin etkili, ekonomik ve verimli bir şekilde yönetilmesini,
- Kamu idarelerinin kanunlara ve diğer düzenlemelere uygun olarak faaliyet göstermesini,
- Her türlü malî karar ve işlemlerde usulsüzlük ve yolsuzluğun önlenmesini,
- Karar oluşturmak ve izlemek için düzenli, zamanında ve güvenilir rapor ve bilgi edinilmesini,
- Varlıkların kötüye kullanılması ve israfını önlemek ve kayıplara karşı korunmasını, sağlamak olarak belirlenmiştir.

Kanununun 11 inci maddesinde, üst yöneticilerin, mali yönetim ve kontrol sisteminin işleyişinin gözetilmesi, izlenmesi ve Kanunda belirtilen görev ve sorumlulukların yerine getirilmesinden sorumlu oldukları ve bu sorumluluğun gereklerini harcama yetkilileri, mali hizmetler birimi ve iç denetçiler aracılığıyla yerine getirecekleri hükme bağlanmıştır.

Buna göre üst yöneticilere, iç kontrol sisteminin kurulması ve gözetilmesi, iç kontrol sisteminin bir gereği olarak yazılı prosedür ve talimatların oluşturulması gibi her türlü düzenlemelerin yapılması, harcama yetkililerine ise görev ve yetki alanları çerçevesinde, idari ve malî karar ve işlemlere ilişkin olarak iç kontrolün işleyişini sağlama sorumluluğu verilmiş bulunmaktadır.

Üniversitemiz mali hizmetler birimi olan Strateji Geliştirme Daire Başkanlığı, iç kontrol sisteminin kurulması, standartlarının uygulanması ve geliştirilmesi konularında çalışmalar yapmak ve ön mali kontrol faaliyetini yürütmekten, muhasebe yetkilileri, ödeme emri belgesi ve eklerinin kontrolünden, muhasebe işlemlerinin belirlenmiş standartlara ve usulüne uygun olarak kaydedilmesinden, raporlanmasından, muhafazasından ve denetime hazır halde bulundurulmasından, iç denetçiler ise idarelerin iç kontrol sistemlerinin denetlenmesinden ve geliştirilmesi yönünde önerilerde bulunulmasından sorumludurlar.

Maliye Bakanlığı tarafından 26/12/2007 tarih ve 26738 sayılı Resmi Gazetede yayınlanan "Kamu İç Kontrol Standartları Tebliği" uyarınca Üniversitemizde iç kontrol sistemlerinin Kamu İç Kontrol Standartlarına uyumunu sağlamak üzere; 28/07/2009 tarih ve 810 sayılı Makam oluru ile yürürlüğe giren KTÜ İç Kontrol Standartlarına Uyum Eylem Planı, Kamu İç Kontrol Rehberi ve Maliye Bakanlığınının 01/12/2013 tarih ve 10775 sayılı genel yazısı esas alınarak revize edilmiş ve 11/04/2014 tarihli Rektörlük Oluruyla yürürlüğe girmiştir. Revize Eylem

Planı Genelge ekinde birimlerimize gönderilmiş, birimlerden mevcut çalışmalarını güncelleyerek web ortamına aktarmaları ve plan doğrultusunda çalışmalarını yürütmeleri istenilmiştir. Birimlerimizden yürüttükleri çalışmalar hakkında 2014 Yılı birim faaliyet raporlarında bilgi vermeleri istenilerek izleme faaliyeti gerçekleştirilmiştir.

Strateji Geliştirme Daire Başkanlığınca harcama birimlerinde yürütülen çalışmalara teknik destek verilmekte ve koordinasyon hizmeti sağlanmaktadır.

Harcama Yetkilileri Hakkında Genel Tebliğ (Seri No:1) uyarınca, Fakültelerde Dekan, Yüksek okul, Meslek Yüksek okulu ve Enstitülerde Müdürler, Rektörlük örgütüne ait bölüm başkanlıklarında Bölüm Başkanları harcama yetkilisi görevini yürütmektedirler. Daire Başkanlıklarında harcama yetkilisi görevini Daire Başkanları yürütmekle birlikte, Maliye Bakanlığı Genelgesi uyarınca Daire Başkanlıkları ve Hukuk Müşavirliği harcama türü ve belirlenen parasal limit itibariyle bütçelerinin harcama yetkililiğini kısmen Rektörlük onayı ile Genel Sekreterde birleştirmiştir.

Harcama Yetkilileri hiyerarşik olarak kendilerine en yakın yöneticiler arasından birisini gerçekleştirme görevlisi olarak ödeme emri belgesi düzenlemekle görevlendirmiştir. Söz konusu gerçekleştirme görevlileri harcama birimlerinde yapılan süreç kontrollerinden sonra ödeme emri belgesi ve eki belgeler üzerinde ön mali kontrol görevini yaparak, "kontrol edilmiş ve uygun görülmüş" şerhi düşmek suretiyle imzalamaktadırlar.

İç Kontrol ve Ön Mali Kontrole İlişkin Usul ve Esaslar ile Üniversitemiz Ön Mali Kontrol İşlemleri Yönergesinde belirtilen mali işlemler Strateji Geliştirme Daire Başkanlığımızca ön mali kontrole tabi tutulmaktadır.

## II- STRATEJİK AMAÇ ve HEDEFLER

### STRATEJİK AMAÇ 1

#### EĞİTİM-ÖĞRETİMİN KALİTESİNİ GELİŞTİRMEK

HEDEF 1.1	Akademik Personel Performansının Artırılması
HEDEF 1.2	Nitelikli Öğrencilerin Üniversitemizi Tercih Etmesinin Sağlanması
HEDEF 1.3	Eğitim-Öğretim Altyapısının Geliştirilmesi
HEDEF 1.4	Eğitim-Öğretim Faaliyetlerinin Toplam Kalite Yönetimi Süreçleri Doğrultusunda Sürdürülmesinin Sağlanması
HEDEF 1.5	Eğitim-Öğretim Faaliyetlerinin Verimliliğini Ölçen Geri Bildirim Mekanizmalarının Oluşturulması ve Aktif Olarak Çalıştırılması
HEDEF 1.6	Lisansüstü Eğitim-Öğretimin Geliştirilmesi
HEDEF 1.7	Staj ve Mesleki Uygulamalar İçin Danışmanlık Hizmetlerinin Geliştirilmesi
HEDEF 1.8	Sürekli Eğitim ve Uzaktan Eğitimin Geliştirilmesi ve Sürdürülmesi
HEDEF 1.9	Öğrenci Değişim Programlarının Teşviki ve Desteklenmesi

### STRATEJİK AMAÇ 2

#### ARAŞTIRMA KAPASİTESİNİ GELİŞTİRMEK VE TEŞVİK ETMEK

HEDEF 2.1	Ar-Ge ve Proje Faaliyetlerinin Yürütülmesinde Koordinasyonun Sağlanarak Gerekli İdari ve Teknik Desteğin Verilmesi
HEDEF 2.2	Nitelikli Araştırmacı ve Ar-Ge Destek Personelinin Sağlanması ve Teşvik Edilmesi
HEDEF 2.3	Fiziksel Kaynakların Geliştirilmesi ve Etkin Kullanımının Sağlanması
HEDEF 2.4	Araştırma ve Uygulama Merkezlerinin (AUM) Yeniden Düzenlenmesi
HEDEF 2.5	Disiplinlerarası Araştırma ve Programların Geliştirilmesi

### STRATEJİK AMAÇ 3

#### YÖNETİM VE ORGANİZASYON YAPISININ GELİŞTİRİLMESİ

HEDEF 3.1	Katılımcı, Şeffaf, Hesap Verebilir Bir Yönetim ve Hizmet Anlayışının Sağlanması
HEDEF 3.2	İnsan Kaynakları Envanterinin Çıkarılması ve Planlanması
HEDEF 3.3	Personelin Beceri ve Yetkinlik Düzeyinin Artırılması
HEDEF 3.4	Çalışan Memnuniyetinin Artırılması
HEDEF 3.5	Kurumsal Aidiyetin Geliştirilmesi

## STRATEJİK AMAÇ 4

### FİNANSAL KAYNAKLARIN GELİŞTİRİLMESİ

HEDEF 4.1	Döner Sermaye İşletmesinin Gelirlerinin Artırılarak Verimli Şekilde Kullanımının Sağlanması
HEDEF 4.2	Öz Gelirlerin Artırılarak Verimli Şekilde Kullanımını Sağlamak
HEDEF 4.3	Bağış Gelirlerinin ve Sponsorlar Tarafından Sağlanan Katkıların Artırılması
HEDEF 4.4	Teknokent ve Teknoloji Transfer Ofisi(TTO) Kanalıyla Proje Yapımının Teşvik Edilmesi

## STRATEJİK AMAÇ 5

### TOPLUMSAL HİZMETLERİN GELİŞTİRİLMESİ

HEDEF 5.1	Toplumun Sorunlarının Belirlenerek İletişim ve Koordinasyonun Sağlanması
HEDEF 5.2	İhtiyaç Duyulan Alanlarda Hızlı, Kaliteli ve Güvenilir Toplumsal Hizmetlerin Verilmesi

## STRATEJİK AMAÇ 6

### ULUSLARARASI TANINIRLIĞI ARTIRMAK

HEDEF 6.1	Yurtdışındaki Üniversite, Kurum ve Kuruluşlar ile İşbirliğinin Geliştirilmesi
HEDEF 6.2	Uluslararası Projelere Katılımın Artırılması
HEDEF 6.3	Uluslararası Eğitim-Öğretim Hareketliliğinin Artırılması
HEDEF 6.4	Uluslararası Etkinlik ve Tanıtım Araçlarının Geliştirilmesi

### Temel Değerler

- ↘ Evrensel değerlere sahip olmak, insan haklarına saygı göstermek ve hukukun üstünlüğünü gözetmek
- ↘ Türkiye Cumhuriyeti'nin temel değerlerine bağlı olmak
- ↘ Eğitimde kaliteyi gözetmek
- ↘ Etik anlayışa sahip olmak
- ↘ Şeffaflık ve hesap verebilirlik
- ↘ Özgürlük ve disiplini birlikte gözetmek
- ↘ Bilgiye dayalı karar vermek ve bilgi toplumuna önderlik etmek
- ↘ Toplam kalite yönetimi anlayışını benimsemek
- ↘ Toplum yararına olan her türlü işbirliğine açık olmak
- ↘ Ekip ruhunu benimsemek
- ↘ Kültür ve sanata değer vermek
- ↘ Çevreye duyarlı olmak



### III- FAALİYETLERE İLİŞKİN BİLGİ VE DEĞERLENDİRMELER

#### A-Mali Bilgiler

5018 Sayılı Kamu Mali Yönetimi ve Kontrol Kanununa ekli (II) sayılı cetvelde yer alan Özel bütçeli idarelerden olan Üniversitemizin 2015 yılında Personel giderleri ekonomik koduna 176.791.000 TL, SGK Devlet Primi giderleri koduna 31.835.000 TL, Mal ve Hizmet alımları koduna 39.867.000 TL, Cari Transferler koduna 6.656.000 TL, Sermaye giderleri koduna 45.710.000 TL; toplamda 300.859.000 TL başlangıç ödeneği öngörülmüş olup bütçe yılı içerisinde " Personel Giderlerini Karşılama Ödeneği", "Likit Karşılığı Ödenek Kaydı", " Gelir fazlası karşılığı ödenek kaydı", "yatırımları hızlandırma ödeneği tertibinden yapılan aktarmalar", "Kurum içi Aktarma" gibi bütçe işlemleri ile toplam 355.649.374 TL ödenek gönderme işlemi yapılmıştır. Bütçe yılı sonu itibarı ile 330.946.246 TL gider gerçekleşmesi olmuştur.

Üniversitemizin Gelir (B) cetvelinde 2015 mali yılı için Teşebbüs ve Mülkiyet Gelirleri 22.633.000 TL, Alınan Bağış ve Yardımlar (Hazine Yardımı) 264.487.000 TL, Diğer Gelirler 13.739.000 TL gelir tahmin edilmiş olup; yılsonu itibarı ile 335.328.166,88 TL gelir gerçekleşmesi olmuştur. Alınan Bağış ve Yardımlar için gelen 290.749.694,34 TL' nin 44.742.861,87 TL'si 2014 yılından devreden tahakkuk tutarıdır.

#### 1- Bütçe Uygulama Sonuçları

##### 1.1. Bütçe Giderleri

##### 1.1.1- Fonksiyonel Düzeyde Bütçe Giderleri

FONKSİYONEL DÜZEYDE 2015 ÖDENEK KULLANIM DURUMU				
Fonksiyonel Kodu	BÜTÇE GİDERİNİN TÜRÜ	BAŞLANGIÇ ÖDENEĞİ	HARCAMA	H/B.Ö Oranı %
01	Genel Kamu Hizmetleri	27.368.000	27.072.476	% 99
02	Savunma Hizmetleri	50.000	58.149	% 116
03	Kamu Düzeni ve Güvenlik Hizmetleri	5.482.000	5.612.689	% 102
07	Sağlık Hizmetleri	36.134.000	31.917.923	% 88
08	Dinlenme, Kültür ve Din Hizmetleri	2.900.000	3.085.580	% 106
09	Eğitim Hizmetleri	228.925.000	263.199.429	% 115
	<b>GENEL TOPLAM</b>	<b>300.859.000</b>	<b>330.946.246</b>	<b>% 110</b>

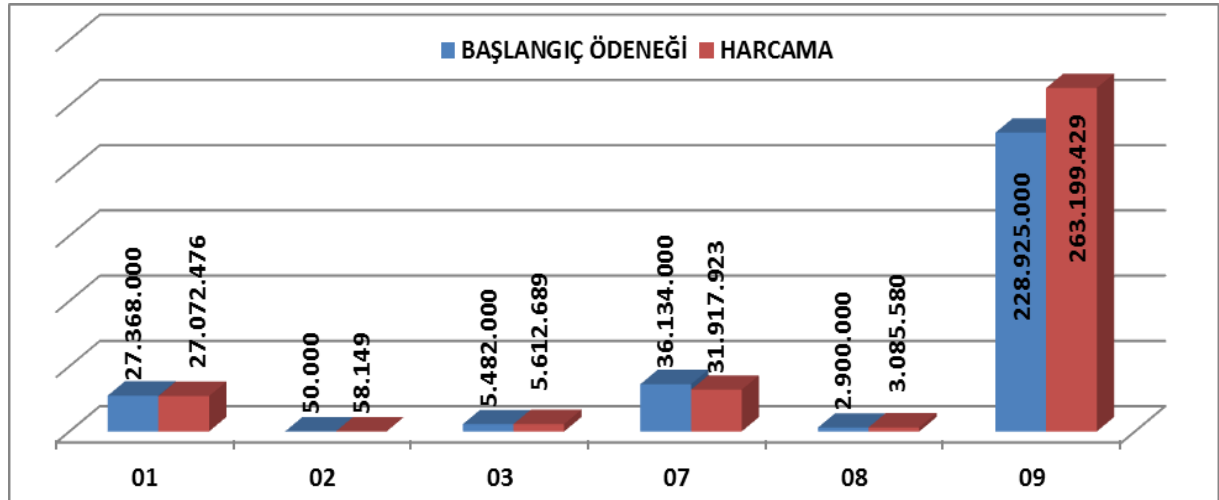

**\* Yıllar itibarı ile Fonksiyonel Düzeyde Bütçe Gerçekleşmeleri**

YIL BAZINDA FONKSİYONEL DÜZEYDE HARCAMALAR				
Fonksiyonel Kodu	BÜTÇE GİDERİNİN TÜRÜ	2013	2014	2015
01	Genel Kamu Hizmetleri	25.274.146	25.179.069	27.072.476
02	Savunma Hizmetleri	41.814	33.805	58.149
03	Kamu Düzeni ve Güvenlik Hizmetleri	4.989.068	5.411.599	5.612.689
07	Sağlık Hizmetleri	27.684.685	36.480.695	31.917.923
08	Dinlenme, Kültür ve Din Hizmetleri	1.555.591	1.466.338	3.085.580
09	Eğitim Hizmetleri	190.231.046	234.427.758	263.199.429
	<b>GENEL TOPLAM</b>	<b>249.776.351</b>	<b>302.999.263</b>	<b>330.946.246</b>

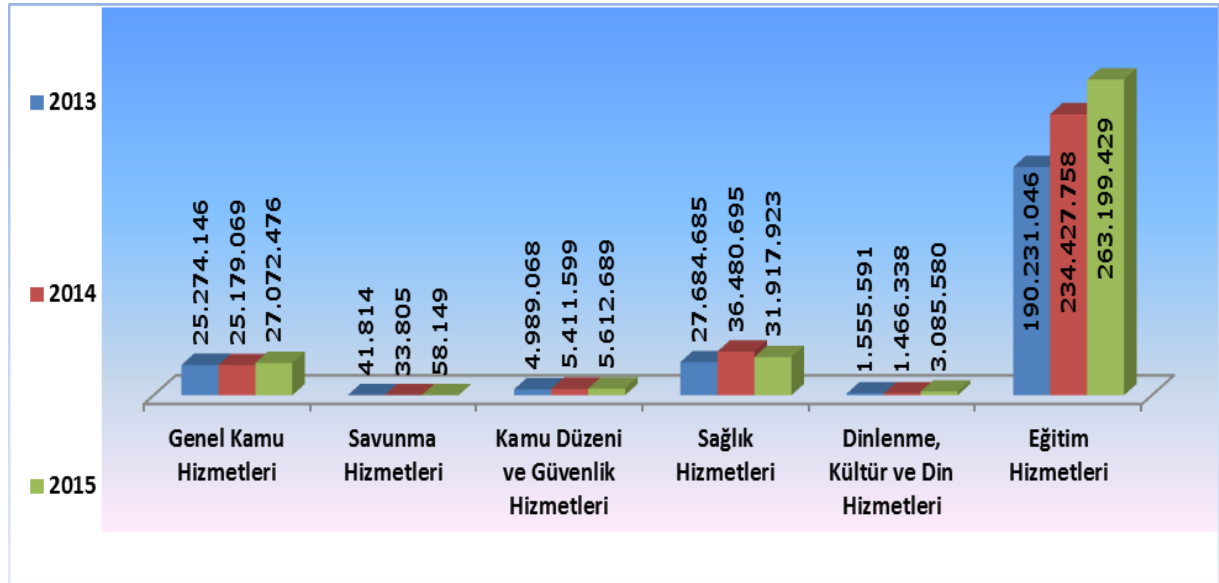

**1.1.2- Ekonomik Düzeyde Bütçe Giderleri**

EKONOMİK DÜZEYDE 2015 ÖDENEK KULLANIM DURUMU				
	BAŞLANGIÇ ÖDENEĞİ	ÖDENEK GÖNDERME	GİDER TOPLAMI	GERÇEK. ORANI (G/Ö.G)%
<b>BÜTÇE GİDERLERİ TOPLAMI</b>	<b>300.859.000</b>	<b>355.649.374</b>	<b>330.946.246</b>	<b>% 93</b>
PERSONEL GİDERLERİ	176.791.000	204.948.656	203.863.487	% 99
SGK DEVLET PRİMİ GİDERLERİ	31.835.000	32.755.209	32.634.447	% 100
MAL VE HİZMET ALIMI GİDERLERİ	39.867.000	38.789.509	35.955.808	% 93
CARİ TRANSFERLER	6.656.000	6.688.000	5.314.939	% 79
SERMAYE GİDERLERİ	45.710.000	72.468.000	53.177.565	% 73

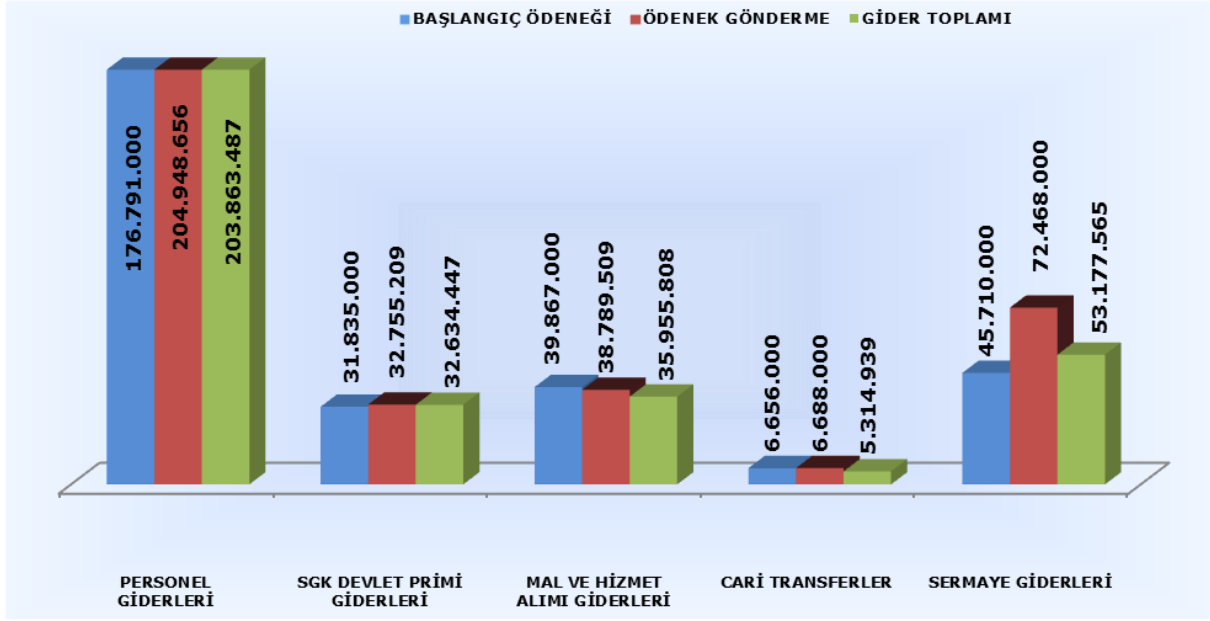

### 1.1.3- Yıllar itibarı ile Ekonomik Düzeyde Bütçe Gerçekleşmeleri

YIL BAZINDA EKONOMİK DÜZEYDE HARCAMALAR			
	2013	2014	2015
<b>BÜTÇE GİDERLERİ TOPLAMI</b>	<b>249.776.351</b>	<b>302.999.263</b>	<b>330.946.246</b>
PERSONEL GİDERLERİ	150.319.098	166.689.516	203.863.487
SGK DEVLET PRİMİ GİDERLERİ	26.533.418	29.858.869	32.634.447
MAL VE HİZMET ALIM GİDERLERİ	35.076.424	38.689.264	35.955.808
CARİ TRANSFERLER	3.306.142	3.444.334	5.314.939
SERMAYE GİDERLERİ	34.541.269	64.317.281	53.177.565

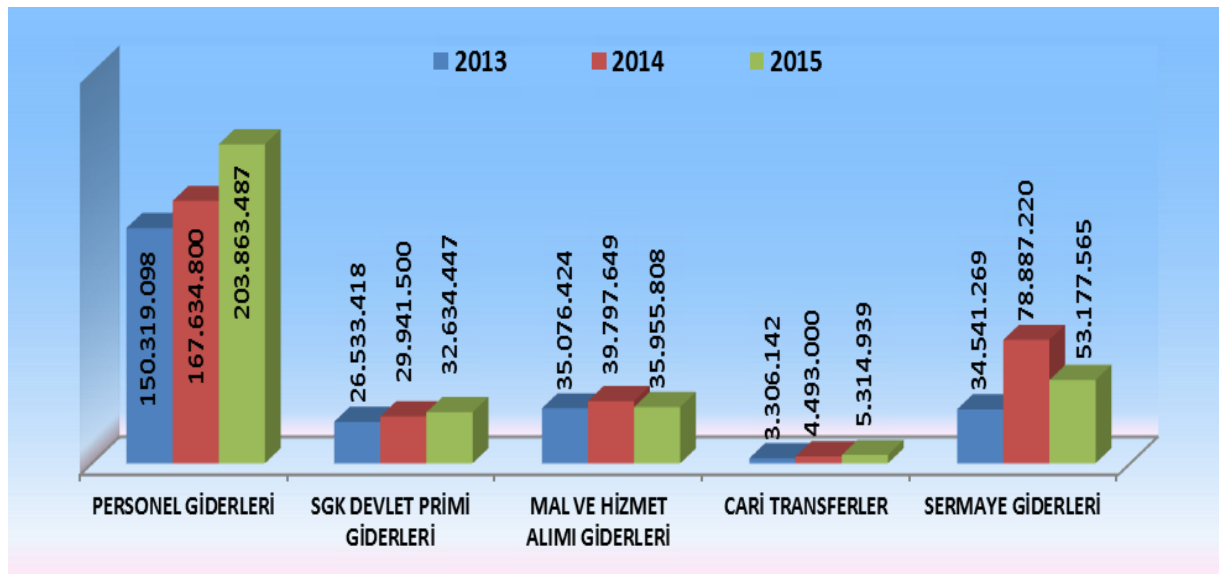

### 1.1.4- Harcama Birimleri Bazında Gider Gerçekleşmeleri

BİRİM KODU				BİRİM ADI	BAŞLANGIÇ ÖDENEĞİ	ÖDENEK GÖNDERME	GİDER	G/Ö.G.O ranı %
38	23	02	00	SAĞLIK BİLİMLERİ ENSTİTÜSÜ	1.803.000	2.867.531	2.864.074	100
38	23	02	17	ADLİ BİLİMLER ENSTİTÜSÜ	139.400	15.793	15.006	97
38	23	02	30	TIP FAKÜLTESİ	29.355.900	36.873.247	36.872.005	100
38	23	02	34	DİŞ HEKİMLİĞİ FAKÜLTESİ	2.818.400	4.135.530	4.134.887	100
38	23	02	37	ECZACILIK FAKÜLTESİ	1.325.400	1.755.740	1.748.151	100
38	23	02	41	SAĞLIK BİLİMLERİ FAKÜLTESİ	1.519.400	2.080.450	2.074.647	100
38	23	02	76	TRABZON SAĞLIK YÜKSEKOKULU	163.000	172.766	171.566	99
38	23	03	00	SAĞLIK HİZMETLERİ MESLEK Y.O	792.800	933.565	933.395	100
38	23	03	01	AKÇAABAT SAĞLIK HİZMETLERİ MYO	78.000	57.778	57.778	100
38	23	03	02	VAKFIKEBİR SAĞLIK HİZMETLERİ MYO	78.000	41.770	41.770	100
38	23	03	30	SAĞLIK UYGULAMA VE ARAŞTIRMA MERK.	36.134.000	45.945.700	34.341.647	75
38	23	04	00	FEN BİLİMLERİ ENSTİTÜSÜ	11.341.900	15.864.726	15.594.283	98
38	23	04	03	DENİZ BİLİMLERİ ve TEKNOLOJİLERİ ENST.	92.700	33.937	33.625	99
38	23	04	30	FEN FAKÜLTESİ	8.997.900	11.188.550	11.115.640	99
38	23	04	42	MİMARLIK FAKÜLTESİ	3.964.500	4.850.718	4.845.795	100
38	23	04	44	MÜHENDİSLİK FAKÜLTESİ	19.105.300	23.387.072	23.340.002	100
38	23	04	51	SÜRMENE DENİZ BİLİMLERİ FAKÜLTESİ	3.967.100	4.898.269	4.896.123	100
38	23	04	52	OF TEKNOLOJİ FAKÜLTESİ	1.458.800	2.500.495	2.473.136	99
38	23	04	56	ORMAN FAKÜLTESİ	6.872.700	8.222.555	8.209.697	100
38	23	05	03	TONYA MESLEK YÜKSEKOKULU	98.000	164.398	164.247	100
38	23	05	04	ARSİN MESLEK YÜKSEKOKULU	426.800	656.413	650.975	99
38	23	05	05	TRABZON MESLEK YÜKSEKOKULU	2.764.000	3.373.971	3.340.758	99
38	23	05	06	BEŞİKDÜZÜ MESLEK YÜKSEKOKULU	1.404.300	1.622.316	1.621.199	100
38	23	05	07	MAÇKA MESLEK YÜKSEKOKULU	1.839.700	2.139.878	2.137.884	100
38	23	05	08	SÜRMENE ABDULLAH KANCA MYO	975.200	1.613.617	1.586.996	98
38	23	05	59	DİĞER MERKEZLER	19.000	0	0	0
38	23	05	60	ENFORMATİK BÖLÜMÜ	262.800	327.649	326.149	100
38	23	06	04	SOSYAL BİLİMLER ENSTİTÜSÜ	4.024.500	5.522.938	5.400.103	98
38	23	06	05	EĞİTİM BİLİMLERİ ENSTİTÜSÜ	1.852.700	2.296.986	2.282.717	99
38	23	06	18	KARADENİZ ARAŞTIRMALARI ENS.	111.200	69.759	68.029	98
38	23	06	31	FATİH EĞİTİM FAKÜLTESİ	11.641.300	14.542.887	14.458.713	99
38	23	06	39	HUKUK FAKÜLTESİ	1.501.400	1.991.294	1.990.289	100
38	23	06	43	İKTİSADİ VE İDARİ BİLİMLER FAKÜLTESİ	10.356.200	11.932.927	11.554.039	97
38	23	06	47	GÜZEL SANATLAR FAKÜLTESİ	802.600	1.038.985	1.028.260	99
38	23	06	48	EDEBİYAT FAKÜLTESİ	4.264.500	5.387.656	5.191.774	96
38	23	06	52	İLETİŞİM FAKÜLTESİ	979.400	1.256.789	1.256.381	100
38	23	06	61	İLAHİYAT FAKÜLTESİ	1.633.900	2.834.302	2.804.937	99
38	23	06	72	BEDEN EĞİTİMİ VE SPOR YÜKSEKOKULU	1.590.100	1.938.885	1.937.283	100
38	23	06	77	DEVLET KONSERVATUVARI	574.400	590.379	590.079	100
38	23	06	83	YABANCI DİLLER YÜKSEK OKULU	3.514.900	4.310.512	4.308.634	100
38	23	06	89	UYGULAMALI BİLİMLER YÜKSEKOKULU	96.000	6.000	0	0
38	23	07	06	VAKFIKEBİR MESLEK YÜKSEKOKULU	973.900	1.219.107	1.203.068	99
38	23	07	07	ARAKLI MESLEK YÜKSEKOKULU	98.800	198.897	197.468	99

BİRİM KODU				BİRİM ADI	BAŞLANGIÇ ÖDENEĞİ	ÖDENEK GÖNDERME	GİDER	G/Ö.G.Oranı %
38	23	07	28	TURİZM VE OTELCİLİK MESLEK Y.O	560.200	683.094	674.673	99
38	23	07	29	İLAHİYAT MESLEK YÜKSEKOKULU	175.100	188.575	185.276	98
38	23	07	30	UZAKTAN EĞİTİM UYG. ve ARAŞTIRMA MER.	103.000	243.000	184.464	76
38	23	07	59	DİĞER MERKEZLER	12.000	0	0	0
38	23	07	60	YABANCI DİLLER BÖLÜMÜ	672.000	849.702	849.703	100
38	23	07	61	TÜRK DİLİ BÖLÜMÜ	224.100	237.350	237.072	100
38	23	07	62	GÜZEL SANATLAR BÖLÜMÜ	217.000	238.133	230.218	97
38	23	07	63	ATATÜRK İLKELERİ VE İNKILAP TARİHİ BÖL.	158.300	216.597	215.755	100
38	23	07	64	BEDEN EĞİTİMİ BÖLÜMÜ	51.500	4.000	3.898	97
38	23	09	01	(REKTÖRLÜK) ÖZEL KALEM	12.226.000	16.227.318	16.048.186	99
38	23	09	02	(GENEL SEKRETERLİK)ÖZEL KALEM	2.395.000	2.895.900	2.889.416	100
38	23	09	04	İDARİ VE MALİ İŞLER DAİRE B.	32.245.700	47.734.968	44.573.203	93
38	23	09	05	PERSONEL DAİRE BAŞKANLIĞI	5.054.000	5.115.500	4.932.537	96
38	23	09	06	KÜTÜPHANE ve DÖK. DAİRE BAŞKANLIĞI	2.900.000	3.090.500	3.085.580	100
38	23	09	07	SAĞLIK,KÜLTÜR VE SPOR DAİRESİ BAŞKANL	9.279.000	9.599.400	8.841.620	92
38	23	09	08	BİLGİ İŞLEM D.BAŞKANLIĞI	1.028.300	1.113.700	1.108.757	100
38	23	09	09	YAPI İŞLERİ VE TEKNİK DAİRE BAŞKANLIĞI	28.082.400	33.311.100	26.007.140	78
38	23	09	10	ÖĞRENCİ İŞLERİ DAİRE BAŞKANLIĞI	1.722.000	1.803.000	1.790.596	99
38	23	09	11	STRATEJİ GELİŞTİRME DAİRE BAŞKANLIĞI	21.332.600	567.200	565.775	100
38	23	09	12	HUKUK MÜŞAVİRLİĞİ	376.000	427.400	424.552	99
38	23	09	51	İÇ DENETİM BİRİMİ BAŞKANLIĞI	231.000	240.500	234.616	98
38	23	0	0	<b>KURUM GİDER TOPLAMI</b>	<b>300.859.000</b>	<b>355.649.374</b>	<b>330.946.246</b>	<b>93</b>

### 1.1.5- Bütçe Giderlerine İlişkin Açıklamalar

#### a)Personel Giderleri :

Üniversitemiz 2015 yılı bütçesinde memur, sözleşmeli personel, işçi, geçici personel ve diğer personel statüsünde çalışan personeli için ilgili ekonomik gider kodunda 176.791.000 TL bütçe başlangıç ödeneği öngörülmüş, bütçe yılı içerisinde ihtiyaç duyulan mevcut veya yeni açılan tertiplere 2015 yılı Merkezi Yönetim Bütçe Kanunu (6583-5/1 m.) " Personel Giderlerini Karşılama Ödeneği" maddesine göre Maliye Bakanlığı bütçesi ilgili tertibinden yedek ödenek ve aynı kanunun (6583-6/8 m.) göre Likit Karşılığı Ödenek Kaydı ve Gelir Fazlası Karşılığı Ödenek kaydı işlemleri yapılmak suretiyle 30.594.300 TL aktarma/ekleme yapılmıştır. Toplam 204.948.656 TL olarak yapılan ödenek göndermeden 203.863.487 TL harcama yapılmış, harcama oranı ödenek gönderme işlemine göre % 99 olarak gerçekleşmiştir.

#### b)Sosyal Güvenlik Kurumlarına Devlet Primi Giderleri :

Üniversitemizin işveren sıfatıyla, çalışanları için ödenecek sigorta ve sağlık primi ödemelerini ile ilgili ekonomik gider kodunda 31.835.000 TL bütçe başlangıç ödeneği öngörülmüş, yıl içerisinde Sosyal Güvenlik Kurumlarına Devlet Primi giderleri ekonomik koduna 18.000 TL'lik kurumiçi aktarma işlemi ve 917.000 TL Personel Giderlerini Karşılama Ödeneğinden aktarma yapılmıştır. Toplam 32.755.209 TL olarak yapılan ödenek göndermeden 32.634.447 TL harcama yapılmış, harcama oranı ödenek gönderme işlemine göre % 100 olarak gerçekleşmiştir.



### c)Mal ve Hizmet Alım Giderleri :

Üniversitemizin cari nitelikli giderlerinden olan büro malzemesi, yakıt, elektrik alımları, rutin bakım onarım giderleri, telefon ve haberleşme giderleri, personelimize mevzuatları çerçevesinde ödenen yurtiçi ve yurtdışı geçici ve sürekli görev yolluğu giderleri ile ilgili ekonomik kodunda 39.867.000 TL bütçe başlangıç ödeneği öngörülmüştür.

Bütçe yılı içerisinde ihtiyaç duyulan mevcut veya yeni açılan tertiplere 2.810.217 TL' si likit karşılığı ödenek kaydı olmak üzere, 1.785.102 TL Gelir fazlası karşılığı ödenek kaydı işlemleri yapılarak toplam 4.595.319 TL ekleme/aktarma yapılmıştır. Yılsonu itibarı ile 35.955.808 TL harcanmış ve yapılan ödenek gönderme toplamına göre % 93 gerçekleşme olmuştur.

### d)Cari Transferler :

Üniversitemizin cari nitelikli ihtiyaçlarının karşılanması amacıyla karşılıksız olarak yapılan kaynak aktarımlarından oluşan Cari Transferler ekonomik kodunda 6.656.000 TL başlangıç ödeneği kanunlaşmış,yıl içerisinde Sosyal Güvenlik Kurumuna emekli ikramiyeleri, ek karşılıklar ve ölüm aylığı ödemeleri için 3.613.200 TL, memurların öğle yemeğine yardım ödemeleri için 209.307 TL, uluslararası kuruluşlara üyelik aidatı ödemeleri için 40.431 TL harcama yapılmış olup toplamda 5.314.939 TL harcanmış, yapılan ödenek gönderme toplamına göre % 79 gerçekleşme olmuştur.

### e)Sermaye Giderleri :

Üniversitemiz normal ömrü bir yıldan fazla olan sermaye nitelikli mal alımları, gayri maddi hak alımları, gayrimenkul kamulaştırma giderleri, yatırım programında yer alan gayrimenkul yapım ve gayrimenkul büyük onarım giderlerini karşılamak için Sermaye giderleri ekonomik koduna 45.710.000 TL başlangıç ödeneği öngörülmüştür.

Bütçe yılı içerisinde ihtiyaç duyulan veya yeni açılan tertiplere gelir fazlası karşılığı 4.113.000 TL, Maliye Bakanlığı Yedekten aktarma tertibinden (İlana Bağlı Borçları Karşılama Ödeneği) 7.419.000 TL, likit karşılığı ödenek kaydı işlemi ile de 15.226.000 TL, toplamda 26.758.000 TL eklenmiş/ aktarılmıştır. Yılsonu itibarı ile 53.177.565 TL harcanmış, yapılan ödenek gönderme toplamına göre % 73 gerçekleşme olmuştur.

### -Gider türlerin toplam ödeneğe göre gerçekleşme oranları ve miktarları-

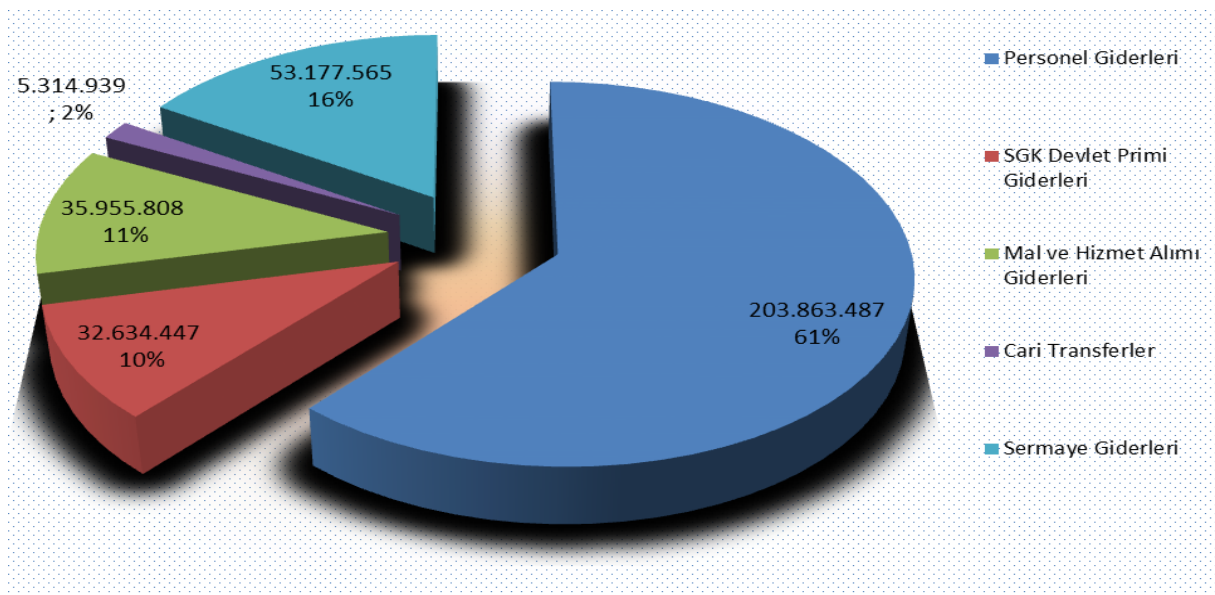

## 1.2-Bütçe Gelirleri

### 1.2.1- Ekonomik (4.) Düzeyde Bütçe Gelirleri

Ekonomik Kod				AÇIKLAMA	TEKLİF	GERÇEKLEŞME	%
03	01	01	01	Şartname, Basılı Evrak, Form Satış Gelirleri	0	5.635	0
03	01	02	29	Örgün ve Yaygın Öğretimden Elde Edilen G.	1.397.000	1.756.851	126
03	01	02	31	İkinci Öğretimden Elde Edilen Gelirler	17.000.000	13.600.242	80
03	01	02	33	Tezsiz Yüksek Lisans Gelirleri	0	31.800	0
03	01	02	36	Sosyal Tesis İşletme Gelirleri	0	403.738	0
03	01	02	38	Yurt Yatak Ücreti Gelirleri	0	304.573	0
03	01	02	45	Uzaktan Öğretimden Elde Edilen Gelirler	870.000	1.562.704	180
03	01	02	46	Uzaktan Öğretim Materyal Gelirleri	0	37.723	0
03	01	02	99	Diğer Hizmet Gelirleri	1.360.000	1.169.389	86
03	05	01	01	Döner S Aylık Gayrisafi Hasılatından Aktarm	0	2.433.000	0
03	06	01	01	Lojman Kira Gelirleri	1.006.000	2.046.934	203
03	06	01	99	Diğer Taşınmaz Kira Gelirleri	1.000.000	2.121.120	212
04	02	01	01	Hazine Yardımı	223.187.000	244.162.823	109
04	02	02	01	Hazine Yardımı	41.300.000	45.181.905	109
04	05	1	10	YÖK Öğretim Üyesi Yet. Programı Destekleri	0	1.404.966	0
05	01	09	01	Kişilerden Alacaklar Faizleri	0	5.943	0
05	01	09	03	Mevduat Faizleri	10.000	1.129.232	11.292
05	02	06	16	Araştırma Projeleri Gelirleri Payı	5.793.000	8.037.303	139
05	03	02	99	Diğer İdari Para Cezaları	0	29.117	0
05	09	01	01	İrat Kaydedilecek Nakdi Teminatlar	0	5.710	00
05	09	01	06	Kişilerden Alacaklar	0	158.486	0
05	9	1	19	Öğrenci Katkı Payı Telafi Gelirleri	7.936.000	9.398.782	118
05	09	01	99	Yukarıda Tanımlanamayan D.Çeşitli G.0	0	309.451	0
06	02	01	01	Taşınır Satış Gelirleri	0	30.486	0
06	02	09	99	Diğer Çeşitli Taşınır Satış Gelirleri	0	250	0
<b>GENEL TOPLAM</b>					<b>300.859.000</b>	<b>335.328.167</b>	<b>111</b>

### 1.2.2- Ekonomik (1.) Düzeyde Bütçe Gelirleri

	2015 Bütçe Teklifi	2015 Gerçekleşme	(Gerçekleşme/Teklif)
<b>BÜTÇE GELİRLERİ TOPLAMI</b>	<b>300.859.000</b>	<b>335.328.167</b>	<b>% 111</b>
<b>03.Teşebbüs ve Mülkiyet Gelirleri</b>	22.633.000	25.473.710	% 113
<b>04.Alınan Bağış ve Yardımlar</b>	264.487.000	290.749.694	% 110
<b>05.Diğer Gelirler</b>	13.739.000	19.074.026	% 139
<b>06.Sermaye Gelirleri</b>	0	30.737	% 0

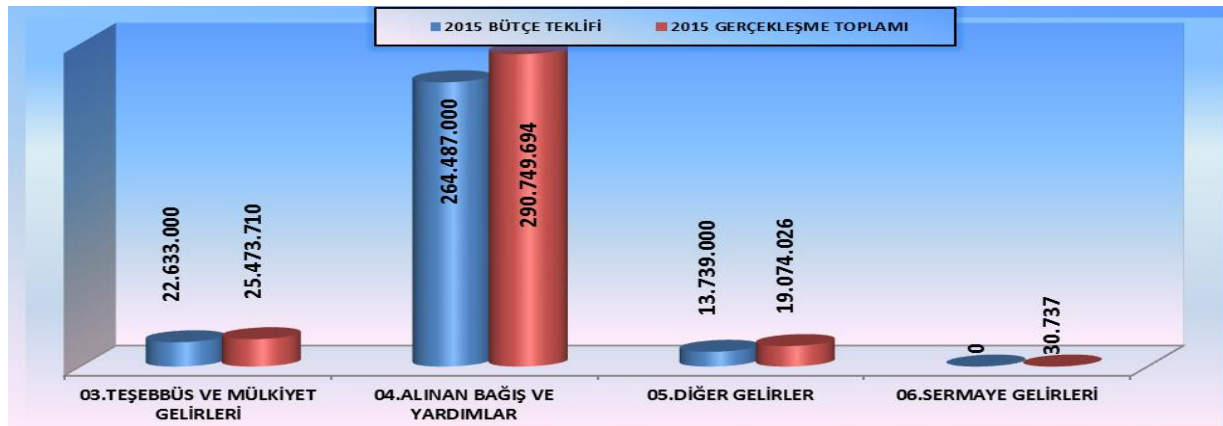

### 1.2.3- Bütçe Gelirlerine ilişkin Açıklamalar

#### a)Teşebbüs ve Mülkiyet Gelirleri :

Üniversitemizin sahip olduğu mülklerden sağlanan gelirler, sunduğu belirli hizmetler karşılığında tahsil ettiği gelirlerden oluşan Teşebbüs ve Mülkiyet gelirlerine bütçe başlangıcı olarak olarak 22.633.000 TL gelir tahmin edilmiştir.

Bu gelir grubunun ayrıntısında; Üniversitemizin öz gelir bütçesi arasında önemli bir yere sahip olan İkinci öğretimden elde edilen gelirler ve Diğer hizmet gelirleri (Yurt ücreti, spor alanları gelirleri, havuz gelirleri, memur-öğrenci yemek bedelleri) ile örgün ve yaygın öğretimden elde edilen gelirler, uzaktan öğretim faaliyetlerinden elde edilen gelirler, Döner sermayelerin gayrisafi hasılatından aktarılan gelirler, lojman ve diğer taşınmazlardan elde edilen gelirler yer almaktadır. Yılsonu itibarı ile Teşebbüs ve mülkiyet gelirlerindeki gerçekleşme, bütçe başlangıç tahminine göre % 13 artış göstermiştir.

#### b)Alınan Bağış ve Yardımlar :

Merkezi Yönetim Bütçesine dahil idareler kapsamındaki Üniversitemizin cari ve sermaye nitelikli mal ve hizmet alımlarının finansmanı için Alınan bağışlar ve yardımlar ekonomik koduna 264.487.000 TL gelir tahmini yapılmıştır.

Yılsonu gerçekleşmesine bakıldığında; 44.742.861,87 TL'si 2014 tahakkukundan, 1.432.269 TL'si Yükseköğretim Kurulu Bütçesinin Öğretim Üyesi Yetiştirme Programı tertibinden, 244.601.866,63 TL'si de 2015 yılı hazine yardımına karşılık gelmiştir. 2015 yılı toplamında 290.749.694 TL gerçekleşme olmuştur. 2015 yılında tahakkuka bağlanmış hazine yardımının 58.369.133,37 TL'si 2016 mali yılına devretmiştir.

#### c)Diğer Gelirler :

Üniversitemizin Diğer gelirler ekonomik kodunda yer alan; Araştırma proje gelirleri payı, mevduat faiz gelirleri, Öğrenci katkı payı telafi gelirleri, Kişilerden alacaklar gibi gelirlerden 2015 yılı içerisinde 19.074.026 TL tahsilat gerçekleştirilmiş, 13.739.000 TL olan bütçe başlangıcına göre % 139 oranında gerçekleşme olmuştur.

## 2- Temel Mali Tablolara İlişkin Açıklamalar

Üniversitemizin 2015 yılı itibarı ile mevcut varlıklarını ve bu varlıkların sağlandığı kaynaklarını içeren 2015 yılı bilançosu; Üniversitemizin kamu hizmetlerinin yürütülmesinde ve bütçe uygulamalarında saydamlığın ve hesap verilebilirliğin artırılması, kamuoyunun Üniversitemiz üzerindeki genel denetim ve gözetim fonksiyonu gereği analitik bütçe sınıflandırması esas alınarak her bir gider türünde gerçekleşen giderler ve her bir gelir türünde gerçekleşen gelirleri içeren 2015 yılı Ocak-Aralık dönemi toplam bütçe uygulama sonuçlarını içeren tablolar;

**KTÜ 2015 BÜTÇE UYGULAMA SONUÇLARI**

<b>A-830</b>	<b>BÜTÇE GİDERLERİ HESABI</b>	<b>330.946.245</b>	<b>B-800</b>	<b>BÜTÇE GELİRLERİ HESABI</b>	<b>335.355.470</b>
<b>830-01</b>	<b>Personel Giderleri</b>	<b>203.863.487</b>	<b>800.03</b>	<b>Teşebbüs ve Mülkiyet Gelirleri</b>	<b>25.473.710</b>
830.01.01	Memurlar	197.609.624	800.03.01	Mal ve Hizmet Satış Gelirleri	18.872.655
830.01.02	Sözleşmeli Personel	3.026.893	800.03.05	Kurumlar Karları	2.433.000
830.01.03	İşçiler	1.702.160	800.03.06	Kira Gelirleri	4.168.055
830.01.04	Geçici Personel	658.304	<b>800.04</b>	<b>Alınan Bağış ve Yardımlar ile Özel Gelirler</b>	<b>290.776.997</b>
830.01.05	Diğer Personel	866.506	800.04.02	Merk.Yön.Büt.Dah.İd.Al.Bağ.Yard.	289.344.728
<b>830.02</b>	<b>Sosyal Güv.Kurum.Dev.Pirimi Gider.</b>	<b>32.634.447</b>	800.04.04	Kurumlardan ve Kişilerden Alınan Yardım ve B.	0
830.02.01	Memurlar	31.441.498	800.04.05	Proje Yardımları	1.432.269
830.02.02	Sözleşmeli Personel	577.292	<b>800.05</b>	<b>DİĞER GELİRLER</b>	<b>19.074.026</b>
830.02.03	İşçiler	354.551	800.05.01	Faiz Gelirleri	1.135.175
830.02.04	Geçici Personel	234.416	800.05.02	Kişi ve Kurumlardan Alınan Paylar	8.037.304
830.02.05	Diğer Personel	26.690	800.05.03	Para Cezaları	29.117
<b>830.03</b>	<b>Mal ve Hizmet Alım Giderleri</b>	<b>35.955.807</b>	800.05.09	Diğer Çeşitli Gelirler	9.872.430
830.03.01	Üretime Yönelik Mal ve Malz. Alımları	489.216	<b>800.06</b>	<b>SERMAYE GELİRLERİ</b>	<b>30.736</b>
830.03.02	Tüketime Yönelik Mal ve Malz.Alım.	15.294.055	800.06.02	Taşınır Satış Gelirleri	30.736
830.03.03	Yolluklar	1.887.655	<b>C-810</b>	<b>BÜTÇE GELİRLERİNDEN RED VE İADELER</b>	<b>27.303</b>
830.03.04	Görev Giderleri	68.016	<b>810-04</b>	<b>DİĞER GELİRLER</b>	<b>27.303</b>
830.03.05	Hizmet Alımları	14.732.190	810.04.05	YÖK Öğretim Üyesi Yetiştirme Programı Dest.	27.303
830.03.06	Temsil ve Tanıtma Giderleri	29.869		<b>D-NET GELİR TOPLAM(B-C)</b>	<b>335.328.166</b>
830.03.07	Menkul Mal, Gayrimüddi Hak Alım,	1.258.413		<b>E-GELİR-GİDER FARKI(D-A)</b>	<b>4.381.921</b>
830.03.08	Gayrimenkul Mal Bakım ve Onarım G.	2.196.393			
830.03.09	Tedavi ve Cenaze Giderleri	0			
<b>830.05</b>	<b>Cari Transferler</b>	<b>5.314.938</b>			
830.05.01	Görev Zararları	3.613.200			
830.05.02	Hazine Yardımları	1.452.000			
830.05.03	Kar Amacı Gütmeyen Kuruluşlara Ya T.	209.307			
830.05.06	Yurtdışına Yapılan Transferler	40.431			
<b>830.06</b>	<b>Sermaye Giderleri</b>	<b>53.177.565</b>			
830.06.01	Mamul Mal Alımları	20.591.147			
830.06.03	Gayri Maddi Hak Alımları	714.714			
830.06.04	Gayri Menkul Alımları ve Kamulaştırma	10.070.752			
830.06.05	Gayrimenkul Sermaye Üretim Giderleri	16.320.604			
830.06.07	Gayrimenkul Büyük Onarım Giderleri	5.480.348			

KTÜ 2015 YILI BİLANÇOSU							
<b>1-DÖNEN VARLIKLAR</b>			108.142.472,59	<b>3-KISA VADELİ YABANCI KAYNAKLAR</b>			36.473.347,94
<b>10 HAZIR DEĞERLER</b>		37.376.197,98		<b>32 FAALİYET SONUÇLARI</b>		454.316,95	
100 Kasa Hesabı	1.442,20			320 Bütçe Emanetleri Hesabı	454.316,95		
102 Banka Hesabı	36.767.019,25			<b>33 EMANETLER HESABI</b>		33.434.432,50	
103 Ver.Çek. Ve Gön. Em.Hes.(-)	-394.575,52			330 Alınan Depozito ve Teminatlar	565.040,96		
104 Proje Özel Hesabı	1.002.312,05			333 Emanetler Hesabı	32.869.391,54		
<b>12 FAALİYET ALACAKLARI</b>		59.547.195,56		<b>36 ÖDENECEK DİĞER YÜKÜMLÜLÜKLER</b>		2.584.598,49	
120 Gelirlerden Alacaklar Hesabı	58.525.703,08			360 Ödenecek Vergi Ve Fonlar Hesabı	2.431.616,11		
126 Verilen Depozito ve Teminatlar Hs.	1.021.492,48			361 Ödenecek Sosyal Güvenlik Kesintileri Hes	150.148,09		
<b>14 DİĞER ALACAKLAR</b>		23.437,14		362 Fonlar veya Diğ. Kamu İd. Ad. Yapılan Tah. Hes.	2.834,29		
140 Kişilerden Alacaklar Hesabı	23.437,14						
<b>15 STOKLAR</b>		587.097,10		<b>5-ÖZ KAYNAKLAR</b>			171.416.985,86
150 İlk Madde ve Malzeme Hesabı	587.097,10			<b>50 NET DEĞER</b>		37.926.490,42	
<b>16 ÖN ÖDEMELER</b>		10.608.544,81		500 Net Değer Hesabı	37.926.490,42		
162 Bütçe Dışı Avans ve Krediler Hesabı	10.608.544,81			<b>57 GEÇMİŞ YILLAR OLUMLU FAAL.SON.(-)</b>		108.283.980,30	
<b>2-DURAN VARLIKLAR</b>			99.747.861,21	570 Geç.Yıl Olumlu Faal.Son.Hesabı	108.283.980,30		
<b>22 FAALİYET ALACAKLARI</b>		34.027,12					
220 Gelirlerden Alacaklar Hesabı	34.027,12						
<b>24 MALİ DURAN VARLIKLAR</b>		245.000,00					
241 Mal ve Hizmet Üreten K. Yatırılan Serm	245.000,00						
<b>25 MADDİ DURAN VARLIKLAR</b>		97.184.542,13		<b>58 GEÇMİŞ YILLAR OLUMSUZ FAALİYET SON.(-)</b>		-22.342.088,89	
250 Arazi ve Arsalar Hesabı	28,00			580 Geç.Yıl.Olumsuz Faal.Son.Hesabı	-22.342.088,89		
251 Yeraltı ve Yerüstü Düzenleri Hes.	0,00						
252 Binalar Hesabı	22.253.975,61			<b>59 DÖNEM OLUMLU FAALİYET SONUÇLARI</b>		47.548.604,03	
253 Tesis, Makine ve Cihazlar Hesabı	122.128.970,11			590 Dönem Olumlu Faaliyet Sonucu Hesabı	47.548.604,03		
254 Taşıtlar Hesabı	2.759.753,06						
255 Demirbaşlar Hesabı	77.818.932,37						
257 Birikmiş Amortismanlar Hesabı(-)	-184.745.173,87						
258 Yapılmakta Olan Yatırımlar Hesabı	56.968.056,85						
<b>26 MAD. OLMAYAN DURAN VARLIKLAR</b>		2.284.291,96					
260 Haklar Hesabı	4.809.081,77						
268 Birikmiş Amortismanlar Hesabı(-)	-2.524.789,81						
<b>29 DİĞER DURAN VARLIKLAR</b>		0,00					
294 Elden Çık. Stok. ve Mad. D. Var. Hs.	1.764.915,31						
299 Birikmiş Amortismanlar Hesabı(-)	-1.764.915,31						
<b>AKTİF TOPLAMI</b>			207.890.333,80	<b>PASİF TOPLAMI</b>			207.890.333,80
<b>9-NAZIM HESAPLAR</b>				<b>9-NAZIM HESAPLAR</b>			
<b>91 NAK.DIŞI TEM.VE KİŞ.AİT M..KIY.H.</b>		9.892.062,71		<b>91 NAKİT DIŞI TEM.VE KİŞ.AİT MEN.KIY.H.</b>		9.892.062,71	
910 Teminat Mektupları Hesabı	9.892.062,71				9.892.062,71		
<b>92 TAAHHÜT HESAPLARI</b>		47.162.787,06		<b>92 TAAHHÜT HESAPLARI</b>		47.162.787,06	
920 Gider Taahhütleri Hesabı	47.162.787,06				47.162.787,06		
<b>94 ÖZEL TAHAKKUK HESAPLARI</b>		5.641.764,38		<b>94 ÖZEL TAHAKKUK HESAPLARI</b>		5.641.764,38	
948 Başka Bir.ler Adına İzlenen Alac.Hes.	5.641.764,38				5.641.764,38		
					9.892.062,71		

### 3-Yıllar itibarı ile Personel/öğrenci sayıları - mal ve hizmet maliyetleri

Öğrenci Başına Düşen Aydınlatma Gideri				
	2012	2013	2014	2015
Öğrenci Sayısı	53.011	54.146	56.939	57.468
Aydınlatma Gideri(TL)	3.804.079	4.063.631	4.101.309	4.979.637
Miktar(TL)	71,76	75,05	72,03	86,65

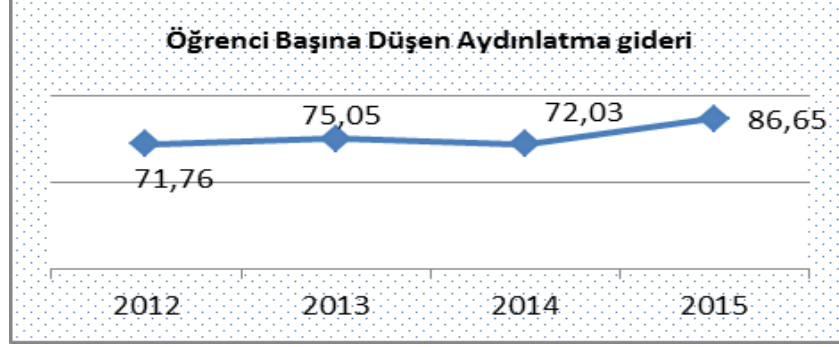

Tabloda yıllar itibariyle öğrenci başına düşen aydınlatma giderleri verilmiş olup, 2015 yılında öğrenci başına düşen aydınlatma gideri 86,65 TL'dir.

Öğrenci Başına Düşen Isınma Gideri				
	2012	2013	2014	2015
Öğrenci Sayısı	53.011	54.146	56.939	57.468
Isınma Gideri(TL)	12.434.085	8.219.646	9.619.743	4.864.401
Miktar(TL)	234,56	151,81	168,95	84,65

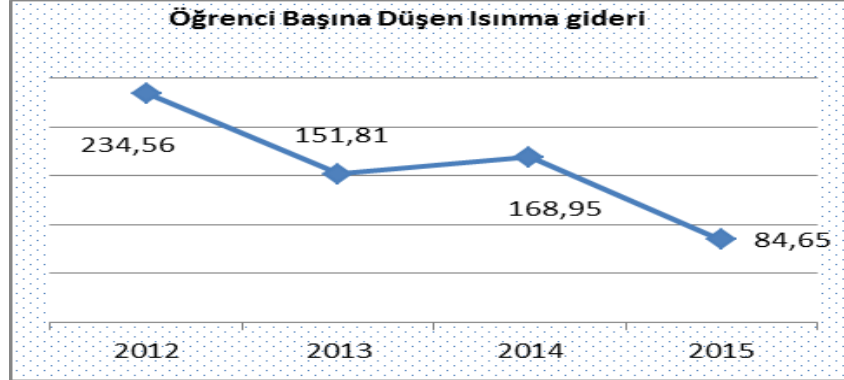

Tabloda yıllar itibariyle öğrenci başına düşen ısınma giderleri verilmiş olup, 2015 yılında öğrenci başına düşen ısınma gideri 84,65 TL'dir. Bu azalışta Üniversitemizde 2015 yılı itibarı ile Doğalgaz kullanımına geçilmesi ve yakacak giderlerindeki düşüş etkili olmuştur.

Öğrenci Başına Düşen Su Gideri				
	2012	2013	2014	2015
Öğrenci Sayısı	53.011	54.146	56.939	57.468
Su Gideri (TL)	268.678	405.962	383.846	339.604
Miktar(TL)	5,07	7,50	6,74	5,91

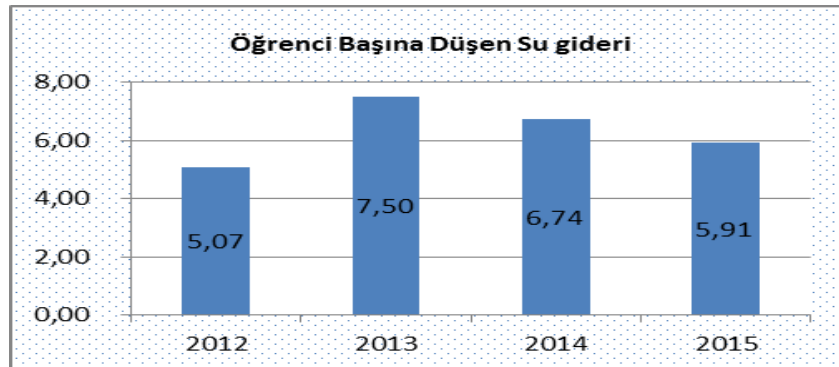

Tabloda yıllar itibariyle öğrenci başına düşen Su giderleri verilmiş olup, 2015 yılında öğrenci başına düşen su gideri 5,91 TL'dir.



Personel Başına Düşen İletişim Gideri				
	2012	2013	2014	2015
Personel Sayısı	4.020	4.070	4.094	4.172
Telefon Gideri (TL)	162.509	136.573	148.975	143.418
Miktar(TL)	40,43	33,56	36,39	34,38

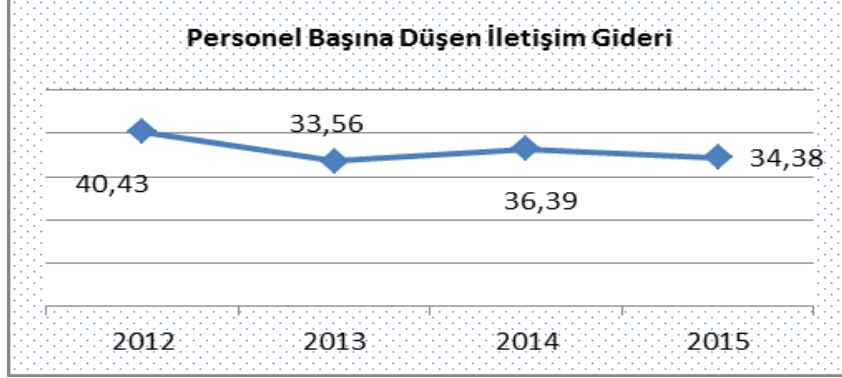

Tabloda yıllar itibariyle Personel başına düşen İletişim giderleri verilmiş olup, 2015 yılında personel başına düşen İletişim gideri 34,38 TL'dir.

Personel Başına Düşen Yolluk Gideri				
	2012	2013	2014	2015
Personel Sayısı	4.020	4.070	4.094	4.172
Yolluk Gideri (TL)	1.184.296	2.007.690	1.747.899	1.887.654
Miktar(TL)	294,60	493,29	426,94	452,46

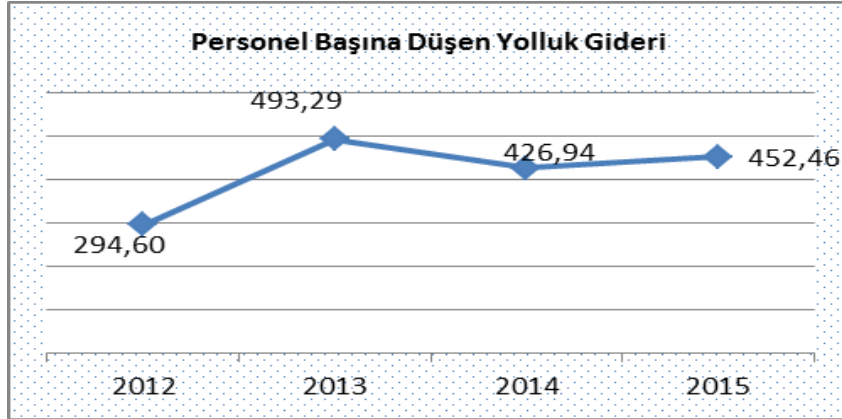

Tabloda yıllar itibariyle Personel başına düşen Yolluk giderleri verilmiş olup, 2015 yılında personel başına düşen Yolluk gideri 452,46 TL'dir.

Personel Başına Düşen Kiralık Servis Gideri				
	2012	2013	2014	2015
Personel Sayısı	4.020	4.070	4.094	4.172
Servis Gideri (TL)	700.282	799.190	941.852	569.812
Miktar(TL)	174,20	196,36	230,06	136,58

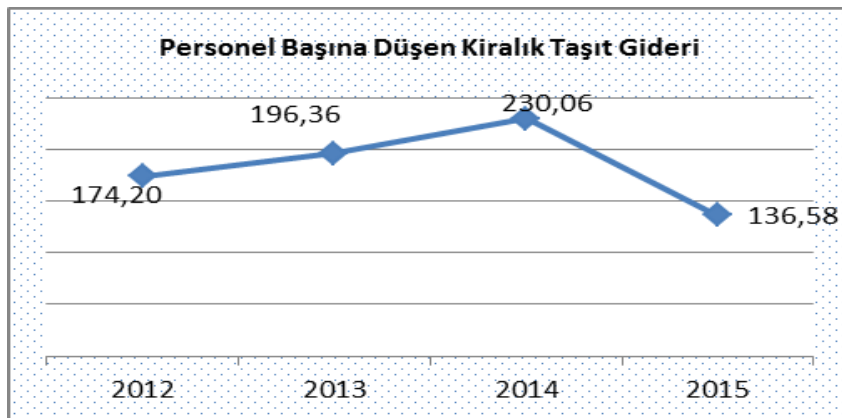

Tabloda yıllar itibariyle Personel başına düşen Kiralık servis giderleri verilmiş olup, 2015 yılında personel başına düşen kiralık servis gideri 136,58 TL'dir.

## 4-Mali Denetim

### 4.1.Dış Denetim

Üniversitemiz 2008 hesabına ilişkin 1412 sayılı ilamın 15. maddesine karşı sorumlularınca yapılan Temyiz müracatı sonucunda; 24341 sayılı Temyiz Kurulu İlamıyla ilgili hükmün kaldırılmasına karar verilmiştir.

Üniversitemiz 2009 hesabına ilişkin 821 sayılı ilamın 9.maddesine karşı sorumlularınca yapılan Temyiz müracatı sonucunda; 24342 sayılı Temyiz Kurulu İlamıyla ilgili hükmün kaldırılmasına karar verilmiştir.

Üniversitemiz 2013 yılı hesabının denetimi sonucunda düzenlenen 2013/92 sayılı ilamın 3. maddesinde mevzuata uygun bulunmadığı belirtilen tutar faiziyle sorumlusundan tahsil edilmiştir.

Yine 2014 yılında Üniversitemiz adına düzenlenen Denetim Raporunda yer alan bulgular için sorumlu birimlerin görüş ve cevapları ile ilgili koordinasyon sağlanarak bulgular noktasında tesis edilen işlemler hakkında Sayıştay Başkanlığına cevap verilmiştir.

Sayıştay Başkanlığınca yapılan değerlendirme sonucu Üniversitemize gönderilen 2014 Yılı Sayıştay Denetim Raporunda; Üniversitemiz mali rapor ve tablolarının doğru ve güvenilir bilgi içerdiği belirtilmiştir. Rapor eki (Ek-2) de Denetim Raporunda tespit edilen bulgulara Üniversitemizce verilen cevapların değerlendirilmesi yapılmış, verilen cevapların 2015 yılı denetimlerinde de izleneceği belirtilmiştir.

Üniversitemizin 2014 yılı hesabı hakkında çıkan 22 sayılı İlam örnekleri ve tebliğ belgeleri, ilgililerince tebellüğ olunarak imzalanan tebliğ belgeleri Sayıştay Başkanlığına gönderilmiştir. Söz konusu ilamda yer alan iki maddeye Üniversitemiz Sağlık Uygulama ve Araştırma Merkezi (Farabi Hastanesi) tarafından yapılan savunmalar yeterli görülerek, tespit edilen kamu zararları tahsil edilmiş olduğundan ilişik kalmadığına karar verilmiştir.

### 4.2.İç Denetim

Üniversitemizde 24.12.2013 tarihinde kurulan İç Denetim Birimi Başkanlığı, Üniversitemizin risk yönetimi, kontrol ve yönetim süreçlerini geliştirmede yardımcı olmak üzere bağımsız ve tarafsız bir danışmanlık hizmeti sağlamak, kurumun hedeflerini gerçekleştirmeye yönelik faaliyetlerinin ve işlem süreçlerinin sistemli ve düzenli bir biçimde değerlendirilmesi ve geliştirilmesine yönelik önerilerde bulunmak, Üniversiteye tahsis edilen kaynakların ekonomik, etkili ve verimli kullanılması yönünde Üniversitenin faaliyet ve çalışmalarına değer katma amacı kapsamında İç Denetim Birimimizce hazırlanıp Rektörlük Makamınca onaylanan 2015 - 2017 İç Denetim Planı ve 2015 yılı iç denetim programında belirlenen alanlarda sürdürülmüştür.

2015 yılı programı gereğince 13 ayrı birimde iç denetim çalışması yapılmıştır.

DENETİM VE DANIŞMANLIK YAPILAN BİRİM	SÜREÇ	GÖREVLİ İÇ DENETÇİ	DÜZENLENEN RAPORUN TARİH-NO
Fatih Eğitim Fakültesi	Yolluk Ödeme İşlemleri, Yurt İçi Geçici Görevlendirme, Yurt Dışı Geçici Görevlendirme Sürecinin Denetimi	Muhammet ATASU Hasibe USTA (Denetim Gözetim Sorumlusu)	22.05.2015 2015-1308/1, 1289/1
Beşikdüzü Meslek Yüksekokulu	İzleme (İç Kontrol Sistemi ve Birim Faaliyetleri)	Muhammet ATASU	11.06.2015 - 2015-1308/3
Yapı İşleri ve Teknik Daire Başkanlığı	İzleme( Bakım ve Onarım İhale Süreci Denetimi)	Muhammet ATASU	29.06.2015 2015-1308/4
Maçka Meslek Yüksekokulu	İç Kontrol Sistemi (Danışmanlık)	Muhammet ATASU	11.12.2015 - 2015-1308/5
Edebiyat Fakültesi	İzleme (İç Kontrol Sistemi ve Birim Faaliyetleri)	Muhammet ATASU	29.12.2015 - 2015-1308/6

DENETİM VE DANIŞMANLIK YAPILAN BİRİM	SÜREÇ	GÖREVLİ İÇ DENETÇİ	DÜZENLENEN RAPORUN TARİH-NO
Maçka Meslek Yüksekokulu	Yolluk Ödeme İşlemleri, Doğrudan Temin Yöntemiyle Yapılan Mal Alım İşlemleri, Taşınır Mal İşlemleri Sürecinin Denetimi	Muhammet ATASU Hasibe USTA (Denetim Gözetim Sorumlusu)	29.12.2015 – 2015-1308/8, 1289/9
Sürmene Deniz Bilimleri Fakültesi	İzleme (İç Kontrol Sistemi Danışmanlık Faaliyeti Sonuçları)	Hasibe USTA	29.05.2015 – 2015-1289/02
Mühendislik Fakültesi	Yolluk Ödeme İşlemleri, Yurt İçi Geçici Görevlendirme, Yurt Dışı Geçici Görevlendirme Sürecinin Denetimi	Hasibe USTA Muhammet ATASU (Denetim Gözetim Sorumlusu)	05.06.2015 – 2015-1289/3, 1308/2
İdari ve Mali İşler Daire Başkanlığı	İzleme (Taşınmaz Kira Gelirleri Süreci Denetimi Sonuçları)	Hasibe USTA	19.06.2015- 2015-1289/04
Sürmene Abdullah Kanca Meslek Yüksekokulu	İzleme (İç Kontrol Sistemi ve Birim Faaliyetleri Danışmanlık Sonuçları)	Hasibe USTA	09.07.2015 2015-1289/05
Beden Eğitimi ve Spor Yüksekokulu	İç Kontrol Sistemi (Danışmanlık)	Hasibe USTA	10.12.2015 – 2015-1289/06
Sağlık Bilimleri Fakültesi	İzleme (İç Kontrol Sistemi ve Birim Faaliyetleri Danışmanlık Sonuçları)	Hasibe USTA	24.12.2015 – 2015-1289/07
Beden Eğitimi ve Spor Yüksekokulu	Yolluk Ödeme İşlemleri, Doğrudan Temin Yöntemiyle Yapılan Mal Alım İşlemleri, Taşınır Mal İşlemleri Sürecinin Denetimi	Hasibe USTA Muhammet ATASU (Denetim Gözetim Sorumlusu)	29.12.2015 – 2015-1289/8, 1308/7
Vakıfkebir Meslek Yüksekokulu	İzleme (İç Kontrol sistemi ve Birim Faaliyetleri)	M. İrfan AKŞEHİR	17.06.2015 2015-1002/01
Diş Hekimliği Fakültesi	İzleme (Mal alımı İhale Süreci Denetimi)	M. İrfan AKŞEHİR	18.06.2015 2015-1002/02

## B- Performans Bilgileri

### 1- Faaliyet ve Proje Bilgileri

#### 1.1-Faaliyet Bilgileri

##### 1.1.1.Kurum ve Diğer Kuruluşlar/ Üniversiteler Tarafından Düzenlenen Ulusal ve Uluslararası Bilimsel Toplantı Sayısı/Katılan sayısı

	Üniversitemiz tarafından düzenlenen ulusal ve uluslararası bilimsel toplantıların sayısı		Diğer Üniversiteler ve diğer kuruluşlar tarafından düzenlenen ulusal ve uluslararası bilimsel toplantılara katılan öğretim elemanlarının sayısı	
	Ulusal	Uluslararası	Ulusal	Uluslararası
Kongre	17	12	876	285
Sempozyum	34	21	327	148
Konferans	60	19	51	28
Panel	31	1	30	4
Eğitim Semineri	151	0	93	7
Açık Oturum	1	0	0	0
Söyleşi	17	0	6	1
Tiyatro	7	0	1	1
Konser	21	3	9	6
Sergi	13	0	15	2

## 1.2-Yayınlarla İlgili Faaliyet Bilgileri

YAYIN TÜRÜ		2014	2015
SCI, SSCI-Exp, AHCI Dergilerinde Yayımlanan Makale Sayıları <b>(KTÜ adresli)</b>		717	799
ULUSLARARASI KURULUŞLARA ÜYELİĞİ OLAN AKADEMİK PERSONEL SAYISI		111	129
DERGİLERDE HAKEM OLARAK GÖREV YAPAN AKADEMİK PERSONEL	ULUSAL	226	298
	ULUSLARARASI	502	329
	<b>TOPLAM</b>	<b>728</b>	<b>627</b>
EDİTÖRLÜK (Ulusal ve Uluslar arası yayın evleri tarafından yayımlanan kitap/dergilerde)	ULUSAL	45	57
	ULUSLARARASI	25	72
	<b>TOPLAM</b>	<b>70</b>	<b>129</b>
BİLDİRİLER YA DA ÖZETLERİN YER ALDIĞI KİTAP	ULUSAL	63	289
	ULUSLARARASI	71	240
	<b>TOPLAM</b>	<b>134</b>	<b>529</b>
KİTAP (Ulusal ve Uluslar arası yayın evleri tarafından yayımlanan)	ULUSAL	60	99
	ULUSLARARASI	9	20
	<b>TOPLAM</b>	<b>69</b>	<b>119</b>
TEZLER	YÜKSEK LİSANS	113	140
	DOKTORA	38	62
	<b>TOPLAM</b>	<b>151</b>	<b>202</b>
ÇEVİRİ	KİTAP	1	10
	MAKALE	52	92
	<b>TOPLAM</b>	<b>53</b>	<b>102</b>
BİLDİRİ	ULUSAL	537	994
	ULUSLARARASI	834	1.086
	<b>TOPLAM</b>	<b>1.371</b>	<b>2.080</b>
AKADEMİK PERSONELİN ALDIĞI ÖDÜL SAYISI	ULUSAL	7	38
	ULUSLARARASI	3	8
	<b>TOPLAM</b>	<b>10</b>	<b>46</b>

## 1.3- Proje Bilgileri

Üniversitemiz, öğretim üyelerimize sağladığı proje destekleri ile üniversitemiz araştırma kapasite ve becerisinin gelişmesi ve iyileşmesi; bu desteklerle, bilim literatürüne özgün katkılar sağlamak, ülkemizin öncelikli araştırma alanlarında araştırmalar yaparak teknoloji üretimine ve dolayısıyla rekabet gücüne katkıda bulunmak ve bölgemizin ve ülkemizin sosyo-ekonomik ve kültürel gelişimine katkılar sağlamayı amaçlamıştır.

Üniversitemizde bu kapsamda yürütülen kurum destekli bilimsel araştırma projeleri, Tübitak projeleri, San-tez projeleri ve Avrupa Birliği, uluslararası kuruluşlar veya uluslararası konsorsiyumlardan kapsam dâhilindeki Üniversitemizde yürütülen AB Projelerine ilişkin bilgiler aşağıdaki tabloda gösterilmiştir.

Bilimsel Araştırma, Tübitak, Santez, Mevlana ve AB Projeleri					
PROJELER	2015				
	Önceki Yılda Devreden Proje	Yıl İçinde Eklenen Proje	Toplam	Yıl İçinde Tamamlanan Proje	Özel Hesaplardan yıl içerisinde yapılan Harcama TL
TÜBİTAK	71	52	123	28	6.756.224,00 TL
A.B.	11	2	13	3	3.539.980,00 TL
BİLİMSEL ARAŞTIRMA PROJELERİ	282	121	403	77	5.634.211,00 TL
SAN-TEZ	5	1	6	5	211.732,00 TL
MEVLANA DEĞ. PROG.	0	1	1	0	86.540,00 TL

Proje duyurularından, projelerin tamamlanmasına kadar geçen tüm süreçlerde gerek danışmanlık hizmeti vermek gerekse proje kültürü ve sayısını artırmak amacıyla ulusal projeler için **Proje Destek Birimi**, uluslar arası projeler için **Teknoloji Transfer Ofisi** kurulmuş ve faaliyetlerine devam etmektedir.

#### 1.4- Yatırım Programına İlişkin Bilgiler

Gelişen teknolojiye uygun makine ve teçhizatla donatılmış bina, derslik ve laboratuvarlarda öğrencilerimize kaliteli eğitim-öğretim imkanı sunma hedefleyen Üniversitemiz, bu doğrultuda fiziki altyapı yatırımlarını biran önce tamamlamaya çalışmaktadır.

Üniversitemiz 2015 Yatırıma Programında yer alan projelere ilişkin Proje bedeli, başlangıç ödeneği, eklenen-aktarılan ödenek durumu ve yıl içerisindeki faaliyetlere ilişkin bilgiler sektör/proje bazında sunulmuştur.

##### 1.4.1-Sektörler itibariyle Yatırım Uygulama Durumu

1.000 TL

Sektör	Proje sayısı	Proje bedeli	Program yılı ödeneği	Eklenen	Düşülen	Toplam serbest ödenek	Harcama	* Nakdi Gerçekleşme (%)
Eğitim Yüksek-Öğretim	5	244.730	25.498	7.230	0	32.728	25.173	77
Sağlık	2	90.250	12.000	7.577	0	19.577	7.975	41
Beden Eğitimi ve Spor	1	1.000	300	620	0	920	666	72
Teknolojik Araştırma	2	16.010	7.910	1000	0	8.910	8.910	100

#### 1.4.2.-Yatırım Projelerinin Gerçekleşme Durumu

PROJE NO : 2015H032840  
SEKTÖRÜ : EĞİTİM-YÜKSEKÖĞRETİM  
PROJE ADI VE ÖZELLİKLERİ : Çeşitli Ünitelerin Etüd-Projesi (DOKAP)  
PROJE YERİ : TRABZON  
PROJE BAŞLAMA-BİTİŞ YILI : 2015-2015

1.000 TL

Proje Bedeli	2015 Yılı Ödeneği	REVİZE ÖDENEK		Harcama	Dönem Nakdi Gerçekleşme Oranı (%)	Kümülatif Harcama
		Eklene Ödenek	Toplam Ödenek			
98	98	0	98	21	21	

**Açıklama** : Proje kapsamında Diş Hekimliği Fakültesi inşaatı çevresinde sondajlı arazi çalışmaları ve zemin etüd raporları hazırlama işi için 20.650 TL harcama yapılmıştır.

PROJE NO : 1978H030020  
SEKTÖRÜ : EĞİTİM-YÜKSEKÖĞRETİM  
PROJE ADI VE ÖZELLİKLERİ : KAMPÜS ALTYAPISI(DOKAP)  
(Knl., El., Su, Çev.Düz., Doğalgaz, Yol, Isı Mrk., Art., Trf., Tlf., Otopark)  
PROJE YERİ : TRABZON  
PROJE BAŞLAMA-BİTİŞ YILI : 1978-2016

1.000 TL

Proje Bedeli	2015 Yılı Ödeneği	REVİZE ÖDENEK		Harcama	Dönem Nakdi Gerçekleşme Oranı (%)	Kümülatif Harcama
		Eklene Ödenek	Toplam Ödenek			
52.000	2.500	1.700	4.200	3.666	87	46.036

**Açıklama** : Proje ödeneğine yıl içinde Likit karşılığı 1.700.000 TL ilave yapılmıştır.Ödeneğin 3.665.886 TL si harcanmış olup, harcamaların dağılımı aşağıda sıralanmıştır.

Harcama Yapılan Birim	TUTAR
KTÜ Altyapı ve Çevre Düzenleme İşi	439.211,14 TL
KTÜ Turizm MYO ve Deniz Bilimleri Enstitüsü Doğalgaz Dönüşümü İnşaatı	382.695,81 TL
33,34,35,36 ve 27,28,29,32,37 nolu Lojmanların Kazan Dairesi Doğalgaz Dönüşümü	537.939,99 TL
KTÜ UZEM (Fatih Eğitim Birimi) ve Enstitü Binası Isıtma Tesisatı Onarım İnşaatı	214.640,23 TL
KTÜ Beşikdüzü MYO Çevre Telçit ve Onarımı İşi	179.693,10 TL
KTÜ Çevre Düzenleme Onarımı İşi	399.495,58 TL
KTÜ İlahiyat Fakültesi Kalorifer Tesisatı İşi	237.677,57 TL
KTÜ Tonya MYO Çevre Düzenleme İnşaatı	170.541,94 TL
KTÜ Rektörlük Birimleri Altyapı İnşaatı	769.448,81 TL
KTÜ Kuru Öğrenci Yurdu ve Rektörlük Konutu Doğalgaz Dönüşümü İşi	93.408,19 TL
KTÜ Fatih Eğitim ve İlahiyat Fakültesi Çevresi Onarım İşi	157.318,06 TL
KTÜ Fatih Eğitim Fakültesi Bekarlar Lojmanları Çevre Düzenleme İşi	83.816,43 TL

PROJE NO : 2006H031850  
SEKTÖRÜ : EĞİTİM-YÜKSEKÖĞRETİM  
PROJE ADI VE ÖZELLİKLERİ : DERSLİK VE MERKEZİ BİRİMLER (DOKAP)  
Edebiyat F. (18.500 m<sup>2</sup>)-Diş Hekimliği F.(23.295 m<sup>2</sup> )  
PROJE YERİ : TRABZON  
PROJE BAŞLAMA-BİTİŞ YILI : 2006-2017

1.000 TL

Proje Bedeli	2015 Yılı Ödeneği	REVİZE ÖDENEK		Harcama	Dönem Nakdi Gerçekleşme Oranı (%)	Kümülatif Harcama
		Eklene Ödenek	Toplam Ödenek			
116.000	16.000	0	16.000	10.019	63	80.000



**Açıklama** : Yıl içinde 10.018.920 TL harcama yapılmıştır. Edebiyat Fakültesi İnşaatı % 96'lık bir fiziki gerçekleşme sağlandı, Mahkeme kararıyla tasfiye edilmiştir. Dış Hekimliği Fakültesi İnşaatı %5,5 lik bir fiziki gerçekleşme sağlandı.

PROJE NO : 2011H034120  
 SEKTÖRÜ : EĞİTİM-YÜKSEKÖĞRETİM  
 PROJE ADI VE ÖZELLİKLERİ : MUHTELİF İŞLER (DOKAP)  
 B.Onarım +Tadilat + Makine Teçhizat Alımı+Bilgisayar, Donanım  
 Yazılım, Altyapı, Bakım Onarı+Kültür, Yayın Alımı+Taşıt Alım  
 PROJE BAŞLAMA-BİTİŞ YILI : 2011-2016 1.000 TL

Proje Bedeli	2015 Yılı Ödeneği	REVİZE ÖDENEK		Harcama	Dönem Nakdi Gerçekleşme Oranı (%)	Kümülatif Harcama
		Eklenen Ödenek	Toplam Ödenek			
74.500	4.900	5.398	10.298	9.335	91	64.000

**Açıklama** : Proje ödeneğine yıl içinde Likit karşılığı 5.398.000 TL ödenek ilave edilmiştir.Toplam ödenekten Büyük Onarımlar için 3.289.020 TL, Büro ve İşyeri Mefruşat Alımları 1.566.017 TL, Büro ve İş Yeri Makine-Teçhizat alımı için 1.433.236, Bilgisayar Alımları için 1.844.118 TL, Kara Taşıtı Alımları için 487.952 TL, Bilgisayar Yazılımı, Lisans Alımı, Fikri Hak Alımı 714.714 TL harcama yapılmıştır.

PROJE NO : 2014H050140  
 SEKTÖRÜ : EĞİTİM-BEDEN EĞİTİMİ VE SPOR  
 PROJE ADI VE ÖZELLİKLERİ : Açık ve Kapalı Spor Tesisleri (DOKAP)  
 İnş. (1 Bas. Sh.+1 Mini fut. Sh.) + Büyük Onarım  
 PROJE YERİ : TRABZON  
 PROJE BAŞLAMA-BİTİŞ YILI : 2014-2015 1.000 TL

Proje Bedeli	2015 Yılı Ödeneği	REVİZE ÖDENEK		Harcama	Dönem Nakdi Gerçekleşme Oranı (%)	Kümülatif Harcama
		Eklenen Ödenek	Toplam Ödenek			
1.000	300	620	920	666	72	

**Açıklama** : Proje ödeneğine yıl içinde 620.000 TL Likit Karşılığı ödenek ilave edilmiştir. KTÜ Spor Sahaları Onarımı için 74.326 TL, Fatih Eğitim Fakültesi Spor Sahaları Onarımı İşi için 383.869 TL ve İlahiyat Fakültesi Spor Sahası Yapım İşi için 208.047 TL harcama gerçekleştirilmiştir.

PROJE NO : 2015H032850  
 SEKTÖRÜ : EĞİTİM  
 PROJE ADI VE ÖZELLİKLERİ : Yayın Alımı (DOKAP)  
 PROJE YERİ : TRABZON  
 PROJE BAŞLAMA-BİTİŞ YILI : 2015-2015 1.000 TL

Proje Bedeli	2015 Yılı Ödeneği	REVİZE ÖDENEK		Harcama	Dönem Nakdi Gerçekleşme Oranı (%)	Kümülatif Harcama
		Eklenen Ödenek	Toplam Ödenek			
2.132	2.000	132	2.132	2.132	100	

PROJE NO : 2014I000320  
 SEKTÖRÜ : SAĞLIK  
 PROJE ADI VE ÖZELLİKLERİ : Çocuk Hastanesi ) (DOKAP)  
 (225 Ytk. 34.800 m2)  
 PROJE YERİ : TRABZON  
 PROJE BAŞLAMA-BİTİŞ YILI : 2014-2017 1.000 TL

Proje Bedeli	2015 Yılı Ödeneği	REVİZE ÖDENEK		Harcama	Dönem Nakdi Gerçekleşme Oranı (%)	Kümülatif Harcama
		Eklenen Ödenek	Toplam Ödenek			
73.000	7.000	0	7.000	407	6	

**Açıklama** : Çocuk Hastanesi Projesi Kesin Uygulama Projeleri ve İhale Dökümanı hazırlanması için 407.100 TL harcanmıştır.

PROJE NO : 2015I000340  
SEKTÖRÜ : SAĞLIK  
PROJE ADI VE ÖZELLİKLERİ : Muhtelif İşler (DOKAP)  
Büyük Onarım+Makine Teçhizat  
PROJE YERİ : TRABZON  
PROJE BAŞLAMA-BİTİŞ YILI : 2014-2016 1.000 TL

Proje Bedeli	2015 Yılı Ödeneği	REVİZE ÖDENEK		Harcama	Dönem Nakdi Gerçekleşme Oranı (%)	Kümülatif Harcama
		Eklenen Ödenek	Toplam Ödenek			
17.250	5.000 (1.500)	5.144 (933)	10.144 (2.433)	5.144 (2.423)	60	

**Not:** Parantez içindeki miktar Döner Sermaye İşletme Gelirlerinden karşılanmıştır.

**Açıklama** : Proje ödeneğine yıl içinde Likit karşılığı 5.144.000 TL ve 933.000 TL de Döner Sermaye İşletme Gelirlerinden ilave yapılmıştır. Proje kapsamında Farabi Hastanesi Onarım işi için 1.733.132 TL, Radyoloji Ünitesi İçin alınan 2 Adet Digital Anjiyografi Sistemi alımı için 5.217.480 TL, Göz Bölümü Lazer Cihazı Alımı için 233.820 TL, Yeni Acil Binası İçin Tıbbi Cihaz Alımı için de 383.292 TL harcama gerçekleştirilmiştir.

PROJE NO : 2015K120420  
SEKTÖRÜ : TEKNOLOJİK ARAŞTIRMA  
PROJE ADI VE ÖZELLİKLERİ : Rektörlük Bilimsel Araştırma Projeleri  
İleri Araştırma+Makine Teçhizat  
PROJE YERİ : TRABZON  
PROJE BAŞLAMA-BİTİŞ YILI : 2014-2016 1.000 TL

Proje Bedeli	2015 Yılı Ödeneği	REVİZE ÖDENEK		Harcama	Dönem Nakdi Gerçekleşme Oranı (%)	Kümülatif Harcama
		Eklenen Ödenek	Toplam Ödenek			
5.410	4.410	1.000	5.410	5.410	100	

**Not:** Bilimsel Araştırma Projeleri Yönetmeliğinin 11.maddesi gereği özel ödenek kaydedilen ödeneklerden karşılanacaktır.

**Açıklama** : Proje ödeneğine yıl içinde 1.000.000 TL ödenek eklenmiştir, ödeneğin tamamı harcanmıştır.

PROJE NO : 2014K120540  
SEKTÖRÜ : TEKNOLOJİK ARAŞTIRMA  
PROJE ADI VE ÖZELLİKLERİ : Merkezi Araştırma Laboratuvarı (DOKAP)  
İleri Araştırma İleri Araştırma, Makine Teçhizat, inş.(4.316 m<sup>2</sup>)  
PROJE YERİ : TRABZON  
PROJE BAŞLAMA-BİTİŞ YILI : 2014-2016 1.000 TL

Proje Bedeli	2015 Yılı Ödeneği	REVİZE ÖDENEK		Harcama	Dönem Nakdi Gerçekleşme Oranı (%)	Kümülatif Harcama
		Eklenen Ödenek	Toplam Ödenek			
10.600	3.500		3.500	3.500	100	

**Açıklama** : Proje ödeneğinin tamamı harcanmıştır.

## 2- Performans Sonuçları Tablosu

### 2.1-2015 Yılı Performans Programı Gerçekleşme Sonuçları

Hedeften Sorumlu Birim		Yapı İşleri Teknik Daire Başkanlığı, Kütüphane ve Dokümantasyon Daire Başkanlığı, Sağlık Kültür ve Spor Daire Başkanlığı, Akademik Birimler		
Performans Hedefi-1		Eğitim-Öğretim Altyapısının Geliştirilmesi		
Performans Göstergeleri		2015 Hedef	2015 Gerçekleşme	Gerçekleşme %
1	Yenilenen (büyük onarımı) yapılan bina sayısı	25	22	% 88
2	Derslik sayısı	640	623	% 97
3	Laboratuvar sayısı	336	375	% 111
4	Kütüphane salonlarının öğrenci kapasitesi	1.100	950	% 86
5	Kütüphanedeki basılı kitap sayısı	115.000	115.295	% 100
6	Kütüphane veri tabanı sayısı	70	69	% 99
7	Öğrencilere yönelik spor etkinliklerinin sayısı	250	245	% 98
8	Öğrencilere yönelik olarak düzenlenen sanatsal faaliyetlerin sayısı(Konser, söyleşi, tiyatro, sergi vb.)	100	111	% 111
9	Öğrenci kulüplerinin sayısı	75	67	% 96
10	Yemekhane hizmetlerinden yararlanan öğrenci sayısı	2.460	2.674	% 109
<b>Değerlendirme :</b> *2015 yılında ihtiyaç duyulan alanlarda yeni binaların iyileştirme faaliyetleri gerçekleştirilmiş, yeni laboratuvarlar kazandırılmıştır. Bu kapsamda Edebiyat Fakültesi inşaatının % 96' lık kısmı tamamlanmış ve Üniversitemizin ihtiyaç duyulan birimlerinde büyük onarım işleri yapılmıştır. *Kütüphane kaynaklarında 2014 yılına göre basılı kitap sayısı ve veri tabanı sayısında artış olmuştur. Üniversitemiz Basılı Yayın Alımlarına 33.163,00 TL harcama yapmıştır. *Öğrencilere yönelik spor ve kültürel etkinliklerde artış gözlemlenmiş ve 67 öğrenci kulübünden 8 tanesi 2015 yılı içerisinde sosyal, kültürel, sportif faaliyetlerde bulunmuştur.				

Hedeften Sorumlu Birim		Enstitüler		
Performans Hedefi-2		Lisansüstü Eğitim-Öğretimin Geliştirilmesi		
Performans Göstergeleri		2015 Hedef	2015 Gerçekleşme	Gerçekleşme %
1	Lisansüstü öğrenci sayısı	7.050	8.048	% 114
2	Disiplinlerarası lisansüstü program sayısı	4	3	% 75
3	Disiplinlerarası lisansüstü programlara başvuru yapan öğrenci sayısı	120	17	% 14
4	Tezsiz yüksek lisans programlarının sayısı	6	11	% 183
5	Tezsiz yüksek lisans programlarına başvuran öğrenci sayısı	360	1.536	% 427
<b>Değerlendirme:</b> *2015 yılı içinde 3 adet tezsiz programlar açılmıştır: Eğitim teknolojileri uzaktan eğitim tezsiz yüksek lisans programı, Halkla İlişkiler ve Reklamcılık tezsiz yüksek lisans programı açılmış ve Eğitim yönetimi teftişi planlaması ve ekonomisi uzaktan eğitim tezsiz yüksek lisans programına yeniden öğrenci kabul edilmeye başlanmıştır.				

<b>Hedeften Sorumlu Birim</b>	<b>Sürekli Eğitim Merkezi, Uzaktan Eğitim Uygulama ve Araştırma Merkezi</b>			
<b>Performans Hedefi-3</b>	<b>Sürekli Eğitim ve Uzaktan Eğitimin Geliştirilmesi ve Sürdürülmesi</b>			
<b>Performans Göstergeleri</b>		<b>2015 Hedef</b>	<b>2015 Gerçekleşme</b>	<b>Gerçekleşme %</b>
1	SEM eğitimlerine katılan KTÜ öğrenci sayısı	436	42	% 10
2	Kariyer tamamlamaya yönelik SEM tarafından açılan sertifika programı sayısı	100	21	% 21
3	SEM eğitimlerinde görev alan akademisyen sayısı	116	20	% 17
4	Uzaktan eğitimde açılan lisansüstü program sayısı	3	5	% 167
<b>Değerlendirme :</b>				
<p>*Üniversitemiz Sürekli Eğitim Merkezi 2015 yılı içerisinde 6 tane bireysel (2 adet Autocad 2D-3D Eğitimi, Veri Analiz Eğitimi, Zetacad Eğitimi, Arabuluculuk Eğitimi, Elektronik Mühendisliği Ders Tamamlama Eğitimi) ve 15 tane kurumsal ((1 adet Kurum Kültürü (protokol, Büro Yönetimi ve İletişim), 3 adet Politel Çağrı Merkezi-Turkcell Çağrı Merkezinde Müşteri Temsilcisi Gelişim Programı eğitimi, Hizmetiçi Eğitim(Kamuda Etik, Halkla İlişkiler ve Toplumda ve İş Yaşamında Kadın), 10 adet Kamu Kuruluşları ve Yerel Yönetimlere Yönelik Eğitim (Teknoloji ve Ar-Ge Yönetimi, Yenilik Yönetimi, İnternet Hukuku Bilişim Suçları, Ar-Ge Yönetimi ve Proje Hazırlama, Yeni Ürün Geliştirme, Fikri Mülkiyet Hakları, İş Planı Hazırlama, İş Sağlığı Güvenliği için Risk Değerlendirme, Girişimcilik, Ar-Ge Yönetimi ve Proje Hazırlama)) olmak üzere toplam 21 tane topluma yönelik sertifika programı düzenlemiş, katılımcı sayısı 583 olarak gerçekleşmiştir.</p> <p>*2015 yılında planlanan ve bu doğrultuda ilan edilen eğitim programları öğrencilerimiz ve dış katılımcılarca beklenen sayıda talebi görmemesi nedeniyle hedefin uzağında kalmıştır.</p> <p>* Eğitim Yönetimi Teftiş Planlaması ve Ekonomisi Tezsiz Yüksek Lisans Uzaktan Eğitim Programı, Sınıf Öğretmenliği Tezsiz Yüksek Lisans Uzaktan Eğitim Programı, Kamu Yönetimi Tezsiz Yüksek Lisans Uzaktan Eğitim Programı, İşletme (E-MBA) Tezsiz Yüksek Lisans Uzaktan Eğitim Programı, İş Sağlığı ve Güvenliği Tezsiz Yüksek Lisans Uzaktan Eğitim Programı.</p>				

<b>Hedeften Sorumlu Birim</b>	<b>Dış İlişkiler (Erasmus,Farabi)</b>			
<b>Performans Hedefi-4</b>	<b>Öğrenci Değişim Programlarının Teşviki ve Desteklenmesi</b>			
<b>Performans Göstergeleri</b>		<b>2015 Hedef</b>	<b>2015 Gerçekleşme</b>	<b>Gerçekleşme %</b>
1	Uluslararası değişim programına dahil olan bölüm sayısı	56	42	% 75
2	Değişim programları ile Üniversitemize gelen yabancı öğrenci sayısı	40	24	% 60
3	Değişim programları ile yurtdışındaki üniversitelere gönderilen öğrenci sayısı	250	223	% 89
4	Uluslararası değişim programına dahil olan üniversite sayısı	135	122	% 90
5	Ulusal değişim programına katılan lisans öğrenci sayısı	380	159	% 42
6	Ulusal değişim programına dahil olan üniversite sayısı	91	91	% 100
<b>Değerlendirme :</b>				
<p>*Farabi Programı göz önünde bulundurulduğunda gösterge değerindeki azalışta YÖK tarafından verilen bursun 2015 yılında önceki yıla kıyasla ödeme süresi ve turarındaki azalma etkili olmuştur.</p> <p>*Tüm bölümlerden yeteri kadar başvuru gelmediği için hedeften sapma yaşanmıştır. Dış İlişkiler Ofisi tarafından fakültelerde tanıtım toplantıları yapılmasına rağmen 2015 yılı hedefine ulaşamamıştır.</p> <p>* Yurtdışındaki anlaşmalı kurumlardan üniversitemize yeterli kadar talep olmamıştır. Avrupa basınında çıkan Ortadoğu ve Türkiye'nin güneydoğusu ile ilgili haberlerin bunun önemli nedenlerinden olduğu düşünülmektedir.</p>				

\* Her faaliyet yılında olduğu gibi seçilen öğrencilerin haklarından feragat etmeleri hedefimize ulaşamamızda etkili olmuştur.

\* Avrupa'da ki pek çok üniversitenin halihazırda Türkiye ile fazla anlaşması olması ve ülkemiz üniversiteleri ile yeni anlaşma yapmaya pek sıcak bakmamaları yeni anlaşmalar yapılma oranını ciddi şekilde azaltmaktadır.

Hedeften Sorumlu Birim		Bilimsel Araştırma Projeleri		
Performans Hedefi-5		Bilimsel araştırmaların özendirilmesi ve desteklenmesi		
Performans Göstergeleri		2015 Hedef	2015 Gerçekleşme	Gerçekleşme %
1	Kurum içi destekli proje sayısı (önceki yıllardan devredenlerle birlikte)	520	403	% 77,5
2	Kurum dışı (TÜBİTAK, San-Tez, AB) projeleri sayısı (önceki yıllardan devredenlerle birlikte)	125	142	% 113,6
3	Öğretim üyesi başına düşen toplam proje sayısı	0,65	0,51	% 78,5
<b>Değerlendirme :</b> *Bilimsel Araştırma Projeleri Koordinasyon Birimine BAPSİS Programı alınmıştır. BAPSİS Programına proje bilgilerinin aktarılması ve programın tanıtılması zaman aldığından dolayı hedeflenen proje sayısına ulaşamamıştır.				

Hedeften Sorumlu Birim		Sağlık Uygulama ve Araştırma Merkezi		
Performans Hedefi-6		Sağlık Hizmetlerinde Kalitenin Artırılması ve Hizmet Çeşitliliğinin Sağlanması		
Performans Göstergeleri		2015 Hedef	2015 Gerçekleşme	Gerçekleşme %
1	Ayaktan hasta sayısı	580.000	624.615	% 108
2	Yatan hasta sayısı	50.000	44.282	% 89
3	Doluluk oranı	95,00	88,52	% 93
4	Ortalama kalış (gün)	2,50	5,93	% 237
5	Ameliyat sayısı	80.000	74.342	% 92
6	Hasta memnuniyet oranı	85	89	% 105
<b>Değerlendirme</b> *Eğitim ve araştırma yanında, bölge hastanesi konumuyla Doğu Karadeniz Bölgesinin geniş bir halk kitlesine hizmet veren KTÜ Farabi Hastanesi'ne başvuran hasta sayısında her geçen yıl anlamlı bir çoğalma yaşanmakta, klinik, poliklinik, teşhis ve tedavi üniteleri, akademik ve idari personel ve de fiziki mekân bazında hizmet alanı genişletilmeye çalışılmaktadır. *2015 yatırım programı sağlık sektöründe yer alan 2014I000320 proje nolu 225 yatak kapasiteli 34.800 m <sup>2</sup> Çocuk Hastanesinin maliyeti KDV hariç 73.000.000 TL olarak revize edilmiştir. Çocuk Hastanesi Projesi Kesin Uygulama Projeleri ve İhale Dökümanı hazırlanması için 407.100 TL harcanmıştır. *Yine 2015 yatırım programı sağlık sektöründe yer alan 2015I000340 nolu Muhtelif İşler projesinde Farabi Hastanesi Onarım işi, Göz Bölümü için Lazer Cihazı Alımı, Yeni Acil Binası için Tıbbi Cihaz Alımı, Radyoloji Ünitesi için 2 Adet Digital Anjiyografi Sistemi alımı yapılmıştır.				

### 3-Performans Sonuçlarının Değerlendirilmesi

Üniversitemiz 2015 Nihai Performans Programının incelenmesi, izlenmesi, değerlendirilmesi neticesinde programında yer alan 34 adet performans göstergesinin yıl sonu gerçekleşme durumuna bakıldığında 13 adet ( %38 ) gösterge hedef değer üstünde, 7 adet ( %21 ) gösterge hedef değerine tam olarak (+,- % 10' ü geçmeyenler tam değer kabul edilmiş), 14 adet ( %41) gösterge de hedef değer altında gerçekleşmiştir.

### 4-Performans Bilgi Sisteminin Değerlendirilmesi

Üniversitemizin kurumsal gelişimi, rekabet gücünün artırılması, kaynaklarının etkin ve verimli kullanılması, stratejik hedeflerine ulaşabilmesi, gerek birimleri gerekse dış paydaşlar ile arasındaki iletişimin geliştirilmesi ve karar alma süreçlerinde kullanılması noktasında gereken bilginin üretilmesi yönetilmesi ve paylaşılması için 04.10.2013 tarihinde Üniversitemiz Yönetim Bilgi Sistemi Birimi kurulmuştur.

Yönetim Bilgi Sistemi Birimi, 2014-2018 Stratejik planı ve İç Kontrol Sisteminde yer alan performans göstergelerinin izlenmesi, değerlendirilmesi ve koordinasyonu yönünde oluşturduğu Stratejik Plan Bilgi Sistemi sayesinde Stratejik Planda yer alan göstergelerin sorumlu birimler düzeyinde güncel olarak temini sağlanacaktır.

Bu kapsamda 2014 yıl sonu itibarı ile elde edilen verileri bir geri bildirim olarak değerlendirip, 2015 yılındaki çalışmalarımıza aktarmak düşüncesi ile Stratejik Plan 2014 Değerlendirme Raporu 2015 Mayıs ayında hazırlanmış ve Yönetim Bilgi Sistemi Biriminin web sayfasında yayımlanmıştır.





#### IV- KURUMSAL KABİLİYET ve KAPASİTENİN DEĞERLENDİRİLMESİ

##### ❖ Üstünlükler

- ❖ Bazı akademik birimlerin bağımsız kurullarca akreditasyon belgesini almış olması
- ❖ 58 yıllık üniversite birikimi ve güçlü bir akademik kadronun mevcudiyeti
- ❖ Uluslararası işbirliğinin sürekli artırılması
- ❖ Bilimsel araştırma projelerine sağlanan desteğin büyüklüğü
- ❖ Bilişim teknolojileri ve bilgisayar ağı altyapısına sahip olunması
- ❖ Uzaktan Eğitim Merkezinin olması
- ❖ Sürekli Eğitim Merkezinin varlığı
- ❖ Bazı akademik birimlerde akredite laboratuvarların olması
- ❖ Avrupa Birliği sürecinde öğrenci/öğretim elemanı değişiminin gittikçe artması
- ❖ Eğitim-öğretim süresi sonunda yurt dışı üniversitelerden de çift diploma alma olanağının bulunması
- ❖ "Diploma eki" nin onaylanmış olması
- ❖ AKTS Etiketinin alınmış olması
- ❖ Katalog Bilgi Sisteminin hazırlanmış olması
- ❖ Çift anadal ve yandal uygulama olanağının bulunması
- ❖ Öğrencilere fakülte içi bölümler arası geçiş imkanının sunulması
- ❖ Sağlık bilimleri alanının teknik üniversite kapsamında olması
- ❖ Farabi Hastanesi ve Dış Hekimliği Fakültesinin çağın gereksinimlerine göre donatılmış olması
- ❖ Teknokentin varlığı
- ❖ KOSGEB - TEKMER'in Üniversite bünyesinde olması
- ❖ Kütüphanede basılı ve elektronik kaynak zenginliği
- ❖ 2000 öğrenci kapasiteli İngilizce hazırlık okulunun varlığı
- ❖ Tam donanımlı ve çok amaçlı kültür ve kongre merkezlerinin varlığı
- ❖ Güvenli kampus ortamlarının varlığı
- ❖ Öğrencilerin ders dışı etkinliklerine önem verilmesi
- ❖ Öğrenci sorunlarına duyarlı yönetim
- ❖ Öğretim elemanlarına kolaylıkla ulaşılabilme imkanı
- ❖ Öğretim elemanlarına rahat çalışabilme mekanlarının sunulması
- ❖ Sosyal, kültürel ve sportif alt yapı zenginliği
- ❖ Engelsiz üniversite çalışmalarının sürekliliği

##### ❖ Zayıflıklar

- ❖ Akademik kadronun bir kısmının değişime kapalı olması
- ❖ Öğretim üyesi-öğrenci dağılımının dengesizliği
- ❖ Öğrenci danışmanlık hizmetlerindeki aksaklıklar
- ❖ Araştırma önceliklerinin ve hedeflerinin gerçekçi saptanamayışı
- ❖ Disiplinlerarası çalışmaların yetersizliği
- ❖ Yabancı dil eğitiminde yeterli başarıya ulaşılamaması
- ❖ Bazı akademik birimlerde öğretim üyesi azlığı nedeniyle ders yükünün fazlalığı
- ❖ Mesleki stajların etkin yapılamayışı
- ❖ Araştırma görevlisi kadrosunun yetersizliği
- ❖ Teknik ve idari eleman yetersizliği
- ❖ Öğrencilerde motivasyon eksikliği
- ❖ Yardımcı hizmetler personelinin yetersizliği
- ❖ Uygulama ve araştırma merkezlerinin fiziki ve mali alt yapıya sahip olmaması
- ❖ Sosyal alanlarda öğretim üyesi azlığı
- ❖ Mezunlarla iletişimin yeterli düzeyde olmaması

### ❖ **Fırsatlar**

- ❖ Trabzon'un bir eğitim, sağlık, kongre, kültür, sanat, tarih, turizm ve spor kenti olarak algılanması
- ❖ Erasmus kapsamında AB Ülkelerinde okuyan Türk öğrencilerin varlığı
- ❖ Ulusal ve uluslararası proje fon kaynaklarının artması
- ❖ Yeni kurulan üniversitelerin öğretim üyesi ihtiyacı
- ❖ Trabzon'un Rusya, Kafkasya ve Orta Asya ülkeleri ile geçiş konumunda olması
- ❖ Trabzon'un deprem bölgesinde olmaması
- ❖ Yeni organize sanayi bölgelerinin Trabzon'da açılacak olması
- ❖ Trabzon'da yeni üniversitelerin açılacak olması
- ❖ Trabzon'da uluslararası havaalanı ve liman bulunması
- ❖ Trabzon'un yaşanabilir iller arasında ilk beş içerisinde yer alması
- ❖ Trabzon'un büyükşehir olması
- ❖ Üniversite Yönetim Bilgi Sisteminin kuruluyor olması

### ❖ **Tehditler**

- ❖ Trabzon'un merkezlere uzaklığı nedeniyle ailelerin ve öğrencilerin tereddüt yaşamaması
- ❖ Üniversitelerarası rekabetin giderek artması
- ❖ Üniversitelere verilen kadroların yetersizliği
- ❖ Öğrenci kontenjanlarının akademik kadro, fiziki alt yapı ve mali kaynaklara göre belirlenememesi
- ❖ Bölgede büyük sanayi kuruluşlarının olmaması
- ❖ Üniversite gelirlerinden yapılan kesintilerin yüksekliği
- ❖ Öğrenci sayısı ile barınma olanaklarının örtüşmemesi
- ❖ Akademik ve idari personel ücretlerinin düşük olması
- ❖ İstihdam eksikliği nedeniyle öğrencilerde oluşan motivasyon eksikliği
- ❖ Fakülte/yüksekokul mezun derneklerinin kurulamamış olması
- ❖ Sponsor ve varlıklı kişilerin yeterince sosyal sorumluluk almamaları
- ❖ Kampus alanlarını genişletme imkanlarının giderek azalması
- ❖ Yerelleşme

## **V- ÖNERİ VE TEDBİRLER**

Üniversite bütçelerinin daha esnek yönetilmesini sağlayacak yeni bir mali yönetim mevzuatı geliştirilmelidir.

Üniversitelerin kaynak oluşturmasında zorluklar yaşanmaktadır. Üniversitelerin bağış toplayabilmesini ve bağış gelirlerini harcayabilmesini kolaylaştıracak düzenlemelerin yapılması gerekmektedir.

Sağlık hizmeti sunan üniversite hastanelerinde, sabit fiyat uygulaması yapılması üniversite döner sermayesini olumsuz olarak etkilemektedir. Bu durum, ilgili yıllarda üniversite hastanelerinin mal ve hizmet alımlarında daha pahalıya temin etmelerine neden olmaktadır. Buna bağlı olarak, üniversite hastanelerinde daha kaliteli ve sürdürülebilir hizmet sunulması imkansız hale gelmektedir.

Ek-1: Üst Yöneticinin İç Kontrol Güvence Beyanı

**İÇ KONTROL GÜVENCE BEYANI**

Üst yönetici olarak yetkim dahilinde;

Bu raporda yer alan bilgilerin güvenilir, tam ve doğru olduğunu beyan ederim.

Bu raporda açıklanan faaliyetler için bütçe ile tahsis edilmiş kaynakların, planlanmış amaçlar doğrultusunda ve iyi mali yönetim ilkelerine uygun olarak kullanıldığını ve iç kontrol sisteminin işlemlerin yasallık ve düzenliliğine ilişkin yeterli güvenceyi sağladığını bildiririm.

Bu güvence, üst yönetici olarak sahip olduğum bilgi ve değerlendirmeler, iç kontroller, iç denetçi raporları ile Sayıştay raporları gibi bilgiler dahilindeki hususlara dayanmaktadır.

Burada raporlanmayan, idarenin menfaatlerine zarar veren herhangi bir husus hakkında bilgim olmadığını beyan ederim.

Trabzon

Şubat 2016

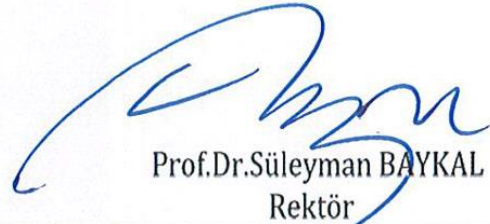
  
Prof. Dr. Süleyman BAYKAL  
Rektör

Ek-2: Mali Hizmetler Birim Yöneticisinin Beyanı

MALİ HİZMETLER BİRİM YÖNETİCİSİNİN BEYANI

Mali hizmetler birim yöneticisi olarak yetkim dahilinde;

Bu idarede, faaliyetlerin mali yönetim ve kontrol mevzuatı ile diğer mevzuata uygun olarak yürütüldüğünü, kamu kaynaklarının etkili, ekonomik ve verimli bir şekilde kullanılmasını temin etmek üzere iç kontrol süreçlerinin işletildiğini, izlendiğini ve gerekli tedbirlerin alınması için düşünce ve önerilerimin zamanında üst yöneticiye raporlandığını beyan ederim.

İdaremizin 2015 yılı Faaliyet Raporunun "III/A- Mali Bilgiler" bölümünde yer alan bilgilerin güvenilir, tam ve doğru olduğunu teyit ederim.

Trabzon  
Şubat 2016

  
İsmail ÇOM  
Strateji Geliştirme Daire Başkanı